臺灣日日新報 夕刊
六月二十九日
夕刊定價一部二錢
編輯兼發行人 佐々木 齊 臺北市榮町四丁目參拾貳番地
發行所 臺灣日日新報社
基隆市旭町（電話七八五）基隆支局
臺中市寶町（電話二〇七）臺中支局
臺南市錦町（電話長〇〇）臺南支局
花蓮港街入船町 花蓮港支局
大阪市西區靱南通弐丁目 大阪支局
東京市京橋區銀座壹丁目（タカゲビルディング内）東京支局

けふの閣議

豫算編成方針を愈よ正式決定

大藏省と企畫廳の意見も完全に一致

【東京二十九日發】明年度豫算編成方針に關しては過般來賀屋藏相は大藏省首腦部を招集し數次に亘つて省議を開き愼重審議を遂げた結果、この程漸く成案を得企畫廳とも完全な意見の一致を見たので二十九日の閣議に附議し正式決定を行ふこととなつた、而して明日賀屋藏相は各省主計課長を大藏省主計局に招致してこれが指示、說明を行ふこととなつた、而して明年度豫算編成方針は近衛内閣の財政經濟三原則の精神を體し財政經濟の計畫化に基づき積極的に國民生活の安定に資せんとするものである

陪審法を改正

集團的犯罪に關して

鹽野法相がけふ閣議で說明

【東京二十九日發】曩に神奈川縣下に發生した集團放火事件は其の關係者が尨大で事件が極めて複雑な爲め法律的專門家ならざる陪審人が陪審官として正鵠を得る判斷を爲す事は初めから不可能視されるのみならず、三ケ月前後の審理期間の間陪審官として宿舎に拘束又は自宅に於て自會館を加へる事は甚だ困難である事が段々判明して來たので司法當局では其の實情に基づき陪審法に關し法改正を行ふ事となり右を近く議會に提出する事となつた、依つて鹽野法相は二十八日午後八時二十分私邸に近衛首相を訪問諒解を求めたが、司法部では特別議會に提出し得るよう二十九日の閣議に於いて鹽野法相より修正内容を說明し諒解を求め二日御諮詢の手續きを執る事となつた

貿易局官制

けふ閣議に附議

閣議は三時半から

【東京二十九日發】貿易局新設行政機關として創設される事になつてゐる貿易局官制は法制局で審議中であつたが愈々二十九日の定例閣議に附議決定される

【東京二十九日發】明年度豫算編成方針を附議すべき二十九日の定例閣議は午後三時三十分より開會される事になつた

政務官の初顏合せ

各省政務官は二十四日の臨時閣議で決定、即日發表されたが、近衛首相は二十五日午前十一時政務官全部を官邸に招き閣議室食を共にして夫々辭令を傳達し、更に首相より内外の時局に鑑み各政務官とも一致して革新政策の發行に協力せられたい旨を述べ、從來の如く政務官が各省に割據してその所管の事項にのみ局限することなく常に大局に着眼し國政の円滑なる運行に力を盡されたいと希望し正午首相主催の午餐會を開き各閣僚も出席した（寫眞は首相官邸にて）

貴革委員初總會

來月六日に

【東京二十九日發】政府は愈々本格的に貴族院制度改革に乘出す事になり來月六日午後一時三十分首相官邸に近衛内閣としての初總會を開く事に決定した、而してこれに先立ち二十九日附官報を以て補充、更新委員幹事等が左の如く發令された

内閣書記官長	風見	章
法制局長官	瀧	正雄
企畫廳次長	井野	碩哉
内務次官	廣瀨	久忠
貴族院議員子爵	前田	利定
同	古島	一雄
同	伊澤多喜男	

貴族院制度調査會委員被仰付（各通）

内閣書記官	稻田	周一
企畫廳調査官	中村敬之進	
内務省地方局長	坂	千秋

同會幹事被仰付（各通）

、	渡辺	千冬
、	郷	誠之助

同會委員被免（各通）

同會幹事被免　　楢橋　光巽

貴革意見を岡部子發表

【東京二十九日發】近衛内閣革新政策の一たる貴族院改革問題に關しては貴族院各派ともその成行を靜觀してゐたが、二十八日夜研究會の重鎭岡部長景子は貴族院改革に關し左の如き注目すべき意見を發表した、即ち

◇世襲議員の改廢

一、公爵の世襲制のみは存置すること

一、侯爵は從來の世襲制を廢して他の有爵議員と同樣互選制に改めること

◇互選議員制の基礎

一、互選規則には從來弊害のあつたこともあるが今日はその運用極めて良好であるから現行の推薦制度をもつて適當と認む

一、選擧母體の役員は議員並に議員にあらざるものをもつて構成せしめ而して議員たる役員はその過半數を超ゆることを得ざることとす

◇議員の停年制

一、勅選に限らず議員一般に一定の停年制を設け大體七十歲を限度とすること

◇勅選議員の銓衡機關設置

一、勅選議員の銓衡については從來の如き政府の獨斷に任せては自然弊害を生ずるをもつて新に銓衡機關を設けること

◇勳功華族議員は不要

◇学士院議員の增加

◇多額議員制の改正

地方代表者を選出すること

（寫眞は岡部長景子）

臺灣拓殖の最初の株主總會

議案を滿場一致可決

台灣拓殖の第一回株主總會は既報の如く二十九日午前十時二十分より台北市公會堂に於て開催された出席者は臨監官として田端、諸田の兩監理官、台拓側から加藤社長久宗副社長以下の各重役及課長出席、また一般出席株主中には本島人や子供連れの内地人婦人の顏も見受けられ、先づ加藤社長より開會を宣し、次で左の如く出席株主の報告を行つた

出席株主……政府代表（山岸氏）以下一、七三四名、この株數五二三、七三一株、内委任狀一、六九二名、この株數二二六、二二五株（で結局四十二名の株主出席）

それより加藤社長は營業報告として同社の既往現在の營業狀況及び將來に對する國策會社としての大抱負につき詳細懇切に縷述し、終つて田端監理官より會社當局者の日夜の勞苦をねぎらひ、一同に對し國策會社の使命を十二分に果すよう支援協讃すべきことを懇諭して挨拶となした、次で議事に入る

先づ齋米監事より第一號議案内容の適法、正確なる旨の監査報告あり

第一議案　昭和十一年度（自十一年十一月二十五日至十二年三月三十一日）營業報告書、貸借對照表、財產目錄、損益計算書の承認並に利益金處分の件

右附議されるや滿場一致可決、本期の利益金處分方法左の通り

	円
當期利益金	八四一、四二三・六六
缺損補塡準備	七〇、〇〇〇・〇〇
配當平均準備	三〇、〇〇〇・〇〇
職員退職積立	三〇、〇〇〇・〇〇
後期繰越金	七一一、四二三・六六

第二議案　監事の報酬に關する件

本件については社長より自分に一任して呉れとの申出あり、一同異議なく贊成、最後に議事終了後株主として竹藤峰治及び三巻俊夫の兩氏を指名、十一時二十分閉會した

ボ藏相の新方針全員一致で可決

廿八日の佛國閣議

【パリ二十八日發同盟】佛國政府は二十八日午後九時から首相官邸で閣議を開き新財政政策並に施政方針につき討議した、席上、ボンネ藏相はフラン貨安定財政狀態改善を目的とする新財政方針を詳細說明したが各閣僚から議論百出したので閣議は一旦休憩し各黨派閣僚は夫々個別協議を遂げた、次で閣議を再開討議を續行し、結局全員一致ボンネ藏相の新方針を承認議會の承認を得るまで株式並に商品市場の立會を禁止するに決定、午後九時三十分漸く散會したが、更に二十九日エリゼー宮に於て國務會議を開き新財政政策を最後的に決定並に議會に答場の筈である

各市場の立會禁止

【パリ二十八日發同盟】佛國政府は二十八日午後閣議の結果に基づき株式並に商品市場に立會停止を命ずるに決定、深更緊急令を以て其の旨發表した、右緊急令内容は次の通り

株式並に商品兩市場は二十九日以降追つて發令する迄立會を停止す

【パリ二十八日發同盟】佛國各市場は二十八日政府緊急令に依り休場した

【パリ二十八日發同盟】佛國政府は二十八日の閣議においてボンネ藏相の提案に基づき佛國財政狀態建直しの爲め政府に「廣汎な權限」を附與する法案を可決したが其の内容と解されるところは次の通り

一、政府は財政狀態を建直す目的を以て左の措置に關し緊急令を發布する權限を附與される

一、フラン貨擁護に關する一切の措置

一、佛國銀行の政府貸上金の增加

一、赤字財政補塡策

一、租稅收入の增加

政府は以上法案を二十九月の國務會議に附能承認を得た後、同日午後の下院に提出する段取りであるが下院は二十九日夜を徹して同案を審議し三十日乃至七月一日上院に廻付する意氣込みである

官民を通じて物資の需給調査

八月一杯には終了か

【東京二十九日發】政府は明年度豫算編成に際つて金額の豫算と併せて物資需給の豫測に關する豫算を確立する事となつたが、右調査に就ては鐵、石炭、銑鐵、銅、アルミニユーム、木材、石油、重油、棉花、羊毛等現下の時局に鑑み緊急缺くべからざる重要物資について官、民を通ずる全般的需給調査を爲す方針であり、これが爲め商工省、内閣資源局等を總動員して大體八月一杯位に調査を終了したい意向であつて、これが成果如何は單に明年度豫算編成のみならず將來戰時財政計畫樹立の上よりも頗る注目されてゐる

國際資源調査委員會

米白間に結成の機運

【ワシントン二十八日メイヤー特派員發】ベルギー首相ヴアンゼーランド氏はニユーヨークにおける用務を終へた後二十九日再びワシントンに歸來、ルーズベルト大統領との間に重大會談を續行する事となつたが兩者間には既に「經濟紛糾案」一に對する基礎的問題にかて意見の一致を見たと傳へられ、その會談の結果には内外から異常な關心が寄せられて居る。即ち現在世界の資源に對する基礎資料は不完全を極め過小評價されたるもの或は反對に過大視されるもの等全く似たり寄つたりい狀態にあり、國際平和を招來する第一段階としてはこの不明瞭な世界現存資源を徹底的に調査し以て世界經濟の中に蟠まる障碍を發見するため「國際資源調査委員會」を結成する必要がある、右委員會にそれぞれ國際通商、原料資源、過剩人口等の各機關に亘りて調査を進めんとするものである、國際資源調査委員會の結成に付ては既にル大統領とゼーランド首相二巨頭間に原則的意見の一致を見た模樣で經濟軍縮に對する第一歩はかくていよいよ實現の緒についたわけである

冀察と中央の連絡緊密化

北平、南京間に電話開通

【北平二十八日發本社特電】交通部の手で建設中であつた北平、南京間長距離電話は二十八日正式開通しその第一回通話は北平市長秦徳純氏と軍政部長何應欽氏等との間に行はれ成績頗る良好であつた何右通話に於て秦徳純氏は今後は電話を以て冀察政務の報告をなす外中央も隨時電話を以て軍事又は命令を發せられたい旨述べ冀察と中央の連絡緊密化を求めたのは注目された

人事

▲岸本一郎氏（新竹郡守）三十日朝の急行にて台北發赴任する

▲松本雄吉氏（三菱商事台北高雄支店長）南部へ出張中の所二十日朝歸北

▲山形章氏（日本砂糖工業専務取締役）三十日南部へ

▲曲谷卓氏（旭硝子會社營業課長）技師田井珍樹氏と共に二十八日來台（鐵道ホテル）

▲高野浩氏（台灣製鹽技師）二十九日來北（吾妻）

その日その日

○ 貴族院の改革は、貴族といふ名稱の改正から出發すべしといふ論者がある、そんなもンかな

○ 上院の内部からも改革意見が出る、先手のつもりかも知れない

○ 默つて仕事の能率をあげてゆく家風の現内閣、大物の十三年度豫算も、そんな調子であれたら

○ 重工業に向つて、日本商野の勇ましいスタート振り、但、この變革にも相當の犧牲は伴ふ

○ 多少の苦痛や犧牲は止むを得ない、問題は兎に角、根本の目標に向つて前進することだ

○ 帝人事件が動機となつて、司法部にも時代の風が吹き込み、自壊作用に次ぐ建設工作、桝の通り

○ 政風の革新には勇氣の外に理性を要する、理性の命ずる改革なる限り、斷々乎として直往すべきだ

○ 正しい國語から、正しい心と忠實な國民とが生れる、それは、母國だつて台灣だつて變りは無い

○ 警報一到、全市暗黑、市民の此の訓練も、徐々に緒につく——

○ 但、何となく無生氣、不活潑、暗黑の裡にも脈々として動く生氣が無くては、長期防空に堪へられず

無絃琴

◇この頃中の專賣局の樂屋内に、度來る酒煙草賣捌人の更新を中心に、專賣局長、煙務課長、酒、煙草課長などは、禁命の縮む思ひで情實や感情を排しつつ多數出願人中から銓衡をして來たといふ、その間、泣いて馬謖を何人切つたか判らぬともいふ▲中でも最も際立つてゐるのは、今川イデオロギーを眞向うに振りかざして驀進して來た專賣局長の武者振りで、同局長など、今度のことで十數年來の友情を一挙に擲つたと言つてゐるさうだ▲木原煙務課長、また局長と名コンビで、整理整然、荀くもしないガッチリ振り、それだけに砂口課長など一層泣いた方らしい、何しろ此酒煙草の賣捌人制度は、名義人と院名とあり、それぞれ出資額に對する利益配當が一種の利權視されてゐるので、當局もビジネス・ライクに捌いてゆく事に今迄も相當に骨が折れたやうだ▲その上、專賣局を初めとして過去三年間に退官した樣な人々で、其の靈事情が氣の毒な者には、此の方面で何とか考慮するといふ樣な情實もあるので、之を捌く局に當つてゐる人々は、愈々手古ずるといふ次第だらう。

浮標のごとき女

（35）尾崎士郎作　梁川剛一畫

悲しき貞操（五）

三輪子の顏にはもうかすかな翳りさへ無かつた。彼女はひとりで愉快さうにはしやぎながらそつと立上つて閉め切つてある窓をあけた。

「いい月ね、——さつきまでちつとも氣がつかなかつた」

廣い道路を隔てて左手の方にゆるやかなスロープを描いて遠くひらけてゐる平原が見える。森の形がくつきりと空に殘つてゐるのさへ心を靜かすほど眼に新しい風景であつた。

出かけて行くなんて」

「しかし、やつぱり行つた方がよかつたと思ふのよ、關戀の玉なんか結びつぱなしにして居たらどんなことになるか知れないぢやないの。——今になるとこれで萬事ケリがついたといふ氣持よ」

「さうかしら、僕はさうでもないと思ふんだが」

眉をぴくぴくと動かしてから今坂は急に物憎さうに腰を上げた。外へ出ると、輕く窓をかすめてゆく六月の夜風が三輪子の心にしめやかな落着きを與へた。

「人間なんか殴らくよくよしたところで仕方がないのね、——何が起つたつて自然はびくともしないで落着いてゐるんだものそろそろ外へ出ようぢやないの？」

もうとりつく島がないといふ感じで今坂は苦り切つた微笑を浮かべた。

「敵はないな、あなたには。——僕のことなんかどうでもいいけれど、ほんとに誰なんです、あんたの思つてゐる人といふのは、まさか」

と云つてちよつと考へ込むやうな眞似をしてから、

「——魚近ぢやないでせうね？」

「疑ひ深いのね、あんたも。いくらあたしが身を落したからと云つて、そんなに輕蔑するもんぢやないわよ、——だけど、今夜だけはどうなるかと思つたの」

魚近とのいきさつを手短かに語してから三輪子はほつとした思ひで眼を下した。

「危ふく虎口を逃れたといふところよ」

「なるほどね」

今坂が甲高い声で云つた。

「さつきからどうも變だと思つてゐましたよ、それにしても無茶ですね、自分の方からそんな場所へ

「今坂さん、短氣を起しちや駄目よ、——あんたが諦めちまつたらあたしだつて寂しいぢやないの？」

「ええ」

と壓な苦笑をしてから、今坂は路上にもつれ合ふ二人の影を淋しさうな眼で追ひながら、

「僕、自分のことなんか考へてゐませんよ、——才分のない男がこんな道に志したことが間違ひです、今やペンドに立つてゐながら、こんな事をしてゐるよりも街のチンドン屋にでもなつてフリユートでも吹いてゐる方がましだと思ふことがありますよ」

「そんな氣の弱いこと云つて」

三輪子は俯むき勝ちに歩いてゐる今坂の方へぐつと身を寄せるやうにして云つた。

「あたしのことを考へて御覽なさいな。——人間といふものは考へ方一つでどんな風にも生きられるものよ、今のあたしは子供の爲にどんな苦勞を踏みしめても立派に生き通して見せようと思つてゐるのよ、そりやあたしだつて一時はね」

月光の中で街路樹の若葉が風に揺れてゐる。沈痛な調子であつたが三輪子の声には力強い響きがこもつてゐた。

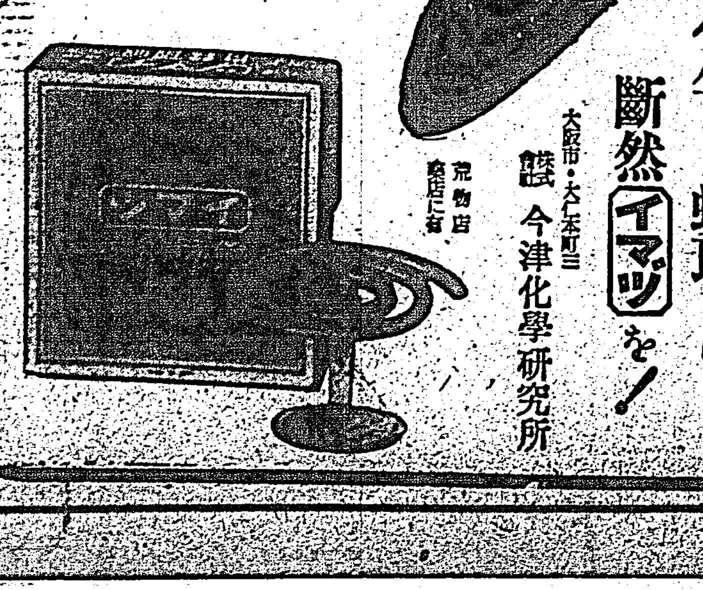

イマヅ蚊取線香

蠅取粉の今津醫學博士發明

專賣特許の蚊取線香

一本で三本に使へる理由

精選された原料と新しい製法で

●キ、メが他の線香の三倍

●もちが非常に永く經濟的

●然も、素晴しいよい匂ひ

今年から蚊取りは断然イマヅを！

大阪市・大仁本町三　今津化學研究所

發賣元

荒物店・藥店に有

動物園でもイマヅ！

動物園では、大切な動物の害虫駆除に困つてるたが、イマヅを使つて蚤、虱、だに、羽虫などが簡單に駆除できるし、人畜には無害だから安心だ。と云はれてゐる

何イマヅは、蠅は勿論、南京虫や家ダニ、蚤、あぶら虫など、どんな家庭害虫でもわけなく全滅できます

●懸賞り大懸賞
●詳細は商品に添附

各藥店・荒物店にあり

液體殺虫剤に優る

▼効力が强くて永もちのする点で、イマヅは液体の殺虫剤とは、まるで段違ひです。

▼イマヅは液体殺虫剤と違ひ、喰べても毒でないから、家畜や家禽にも安心して使へます。

▼液体は引火したり、壁や襖を汚す心配はあるがイマヅはどこで使つても絶對安全です。

▼イマヅの容器はその儘、撒布器となるから別に撒布器を買ふ必要がなく、便利で經濟的です。

大阪市・大仁本町　今津化學研究所

秩父宮妃殿下 御風邪殆ど御全快

一部の御旅程を御取止め 瑞西で御靜養遊ばす

【ロンドン廿八日發同盟】秩父宮妃殿下には聊か御風邪で御引籠中のところ漸次御快方に向はせられ二十八日には殆ど御平常に近づかせられたが御全快後も當分御靜養を要せられる御模樣に拜せられ且つ秩父宮殿下も長期に亙る重き御使命で可成り御疲勞の御樣子に拜され中村軍醫も我慢、御靜養を益々せられるやう御勸め申し上げたが兩殿下御滯歐期間に制限のある御事情に鑑み今回ノルウエー、スエーデン、フインランドへの御旅程を御取止めになり妃殿下御全快後スイスに御直行、七月一杯御靜養遊ばされる事に決定した

御病狀 隨員より發表

【ロンドン二十八日發同盟】秩父宮妃殿下其後の御病狀に關し二十八日隨員より初めて左の如く發表された

妃殿下には十三日御風邪の御模樣に拜し十四日御床に就かれ卅八度以上の發熱にて流行性感冒の御徴候を拜し一時は氣管支性肺炎の御徴候をも拜したが中村軍醫少將、加藤博士と協力御治療申し上げ二十三日より御經過御順調となり二十六日には御熱も下り御懸念なき御狀態となつた二十七日は御熱三十七度八、御氣分御良好御胸部の御疾患も漸次御快癒の御模樣に拜する

滿洲國攪亂を企て 兩匪首に武器を補給

グラデコウの赤軍司令部

【新京二十八日發】ソ聯は最近全力を擧げて滿洲國の治安攪亂を策してゐるが當地に達した情報に依ればグラデコウ赤軍司令部では高級參謀列席の下に滿洲國の治安攪亂を企てるため東部國境に潜伏中の劉三俠、鄧彥五の兩匪首を司令部に招致し兩匪首は五月末東部國境よりソ聯領内に潜入ゲー・ペー・ウーの案内で司令部に到り指令とともに多量の彈藥銃器の補給を受けて滿洲國内に引返したと言はれ當地官憲も警戒してゐる

モリソン氏が 歐亞濠の連絡飛行

米國製飛行機を用ひ

【ニユーヨーク二十八日發同盟】去る四月空の令人アミ・ジョンソン女史と離婚した英國飛行家モリソン氏は二十八日ノルマンデー號で英國よりニユーヨークに到着したモリソン氏は近くロンドン出發歐、亞、濠三大陸連絡大飛行の壯途を敢行する意圖で米國で適當な飛行機を求めるため來米した旨發表したコースはロンドン、モスクワ、南ロシア、西藏、佛領印度支那、ポート・ダーウインと三大陸を結ぶ九千哩に及ぶ大飛行である

愛婦臺灣本部 積極的に活動開始

けふ評議員會で決議

愛婦臺灣本部では二十九日午前九時半から本部で評議員會を開催した山縣内務局長、熊井西村地方課長は上京中をはじめ本部副長、評議員三十餘名出席本部の機構的な改革案について種議した、それによると今迄一部婦人の社交機關の如き觀のあつたのを台灣在住全婦人の活動機關とすべく、また本部は全島各州支部、分會の指導的地位にあつて地方の活動を促すなど、又本部との連絡を計り、今年は特に積極的として約四万円を計上してこの方面にも力を注ぐ事となつた、これによつて今まで兎角の非難のあつた愛婦臺灣本部も大いに改革される事であらう

鄉軍後援會 理事會を開催

台灣在鄉軍人會後援會理事會は二十九日午前十時より總督府長官公室にて會長森岡長官、副會長岩松守備隊司令官、保田台銀頭取、常務理事山縣内務局長に矢、緒方河村、三好各理事、松本、清水幹事出席の下に開催され森岡會長の挨拶に次いで議案たる昭和十二年度豫算案を附議し收入支出七千百円の豫算案を異議なく可決し寄附行為施行細則中一部改正も原案通り可決午前十一時散會した

國防獻金

次の如く國防獻金があつた

五十円—台南州嘉義郡中埔庄社口四四二番陳鳳氏
二十円—嘉義市北門町四ノ一九二島尾要雄氏
二十円—高雄州鳳山郡大寮庄赤崁七一四在鄉軍人分會
外數氏より計四十六円

佐藤秀三博士歸京す

アジアの奇病カラザール研究のため渡支した醫學博士佐藤秀三博士は打合せのため二十五日午前八時東京驛着列車でイワホ夫人同伴歸京、同じ醫學研究でカラザール研究のため渡支した故山田博士の未亡人郁子さんと同道で渡支の對面後直ちに目黑の傳染病研究所に入つた【寫眞は東京驛にて右はイワホ夫人】

臺灣國立公園の指定 今秋を以て本決り

大屯地域は七月早々最後の調査

台灣國立公園委員會では、督府内務局土木課長の手で既に區域決定を見た新高山阿里山中心の分とタロコ峽中心の兩區域に對し、來る七月上旬を以て總會を開き附議して、先づ兩區域を台灣公園として指定する段取となつて居たところ同委員にして主管たる山縣内務局長は近く上京、七月下旬若くは八月上旬歸府の事となるので、右委員會は來る九月に延期さるることとなつた、一方大屯山國立公園候補地の調査及び區域決定は七月早々又は遲くも同中旬迄には村上木課の早川技師、關林課技手の三名が入山し先づ大綱を決定して後詳細なる部分に亙り踏査する筈でこれも遲くも九月上旬迄には終了する豫定である、從つて九月中旬頃の同委員會には三候補地を同時に附議することとなり、其の決議に基いて新高山中心區域、タロコ區域及び大屯山中心區域が、今秋を以て同時に國立公園として最後の指定を見ることとなつたわけである

盜んだ材木で 製材所を開業

南署員の手で檢擧

製材所—卉山稀ちの臨米有(三)なる男は近まで其日暮の苦力人夫だつたのが忽ち台北市築地町四ノ六に合資なる製材所の看板を掲げ機械を備へ付けての大馬力、南署松栗、李兩刑事が怪しいとばかりに取調べた所次の事情が判つた

同人は本年一月頃から苦力二人を手下とし夜陰に乘じ北門町堀井組の倉庫に忍び入り檜其他の高価な材木をリヤカーに載せて盜み出し前記の製材所で販賣開始の資金となつたもので目下被害八百餘円の泥棒である

悲戀の男女が アダリンで心中

通霄庄の山林中で

【新竹電話】二十七日午後三時頃苗栗郡通霄庄通霄附近の山林中に若い本島人男女がアダリンを嚥下し合意の情死を遂げた事件があつた、男は同庄六八九林春旺(二二)女は同所張氏玉妹(一〇)で男には妻子までありながら兩名は昨年春頃から深い仲となつたが最近他に嫁がねばならなくなり二人ともままならぬ浮世を果敢なんでの心中と見られてゐる

防空演習中に 演藝放送は遺憾

軍當局所信を語る

ラヂオの有する強大な機能力、殊に空襲其他の非常の際に於ける其の能力の完全な發揮に付き台灣軍司令部では過去しばしば放送局に對して注意を促して來たのであるが、二十八日より開始された全島的な防空演習に於て其の流した役割の効果はどうであつたか、殊に其の演藝放送に遺憾な点多々ありとて軍當局では次の如く語つた

防空演習の際、ラヂオの演藝放送だけは演習にちなんだもの或ひは非常時意識を十分に喚起するものを編成して欲しいと云ふ要望が多く、元來當然の事なので本月二十一日軍司令部より放送局に取次いで善処方を希望し考慮を約したが、二十八日の演藝プロに現れたものは甚だ遺憾に堪へない、然し此夜は演習の情況に入つて突如中止となつたやうに聞いて居る、聽取者の一部には甚だ迷惑かと思ふが防衛團員始め理解ある市民が訓練に熱中して居る際台灣音樂や蒲劇でもあるまいと思ふ、當局が斷乎として中止を命ぜられた其の徹底的な指導振りには軍司令部としても防衛訓練の見地より滿足を表して居る、今後は已むを得ず突然プログラムを變更することなく豫め各方面の要望を十分に研究し其の使命を十分に認識して決定して貰ひ度いものである

今夜の放送プロ中 一部を中止に決定

台北放送局では二十八日夜防空演習のため娛樂番組の放送を中止したが二十九日の放送プログラム中でも左記は中止することとなつた

【五・三〇】子供の時間【六・〇〇】子供の時間【七・〇〇】ラヂオ小說【七・三〇】獨唱と管絃樂【八・〇〇】ラヂオ隨筆【八・三〇】菅原俊雄手風琴【九・〇〇】マンドリン合唱

菱島教授北大へ

一日高砂丸で出發

此の度兼任北海道帝大醫學部教授を命ぜられた台大醫學部教授菱島高氏は兼任事務打合せの後七月一日午前九時二十五分台北驛發、高砂丸にて家族同伴札幌へ向け出發する由

燈火管制中に 火事騷ぎ

燈火管制下の火事騷ぎ—二十八日午後八時半頃台北市新起町三ノ三陳氏方では燈火管制の為め電燈に台灣布物をかけて光が外に洩れるのを防いだまではよかつたが電燈が熱の為め布物が燃えて發火し急報により消防まで駈けつけたが大事に至らず直ちに消し止めた

基隆港外の 漁火取締

關係者頭を惱ます

【基隆電話】基隆市の燈火管制演習に際し基隆港外の漁火取締に就て一つの疑義を生じ關係者の頭を惱ませてゐる

それは沿岸各漁村の附近入網漁業漁夫連の漁火が餘りにも明るくて實際問題として陸上の管制を全く無意義にする狀態でそれに草山方面の監視員よりも再三の注意があり關係者間で問題とされた基隆郡、基隆市乃至は防衛團本部、基隆警察署と夫々若干見解を異にするものがあつて責任の所在を一にせず漁夫連も相當困つた模樣である

殊に漁網は絶對に漁火を必要とし現在はその出入れ時ともあつて之を嚴禁する時は彼等の生活を脅かすこととなり又一說には大勢の決する所一部の利益には代へられぬとなすものもあつてデリケートな社會問題も絡まり今後の演習に何等かの上、中央部の之に對する禁止なり許可なりの判斷を要望されてゐる

新竹州下の 防空演習 第二日目

【新竹電話】新竹州下防空演習第二日目の二十九日は午前六時に全防護團員召集をうけて夫々集合持場に就き缺席者、遲參者の少いのに當局を喜ばせた、新竹市では警報班、配給班等所定の位置につき待機の姿勢にある時、午前八時空襲警報が發せられ三十分を經過した時北東より敵機三機(一機を以て三機と看做す)新竹市上空を襲ひ南方に爆彈を投したが防衛團員の整然たる活動により新竹市は安全に護られ九時三十五分空襲警報解除の警報が發せられた

判決言渡し一束

二十九日台北地方法院刑事合議部で次の通り判決言渡があつた

一、本年二月十五日午後五時頃毋が妾に職業を強ひるものと邪推の挙句突き刺し谷底に突き落して殺害した七星郡汐止庄叭嗹港四七謝名煌(三一)にかかる實母殺しに求刑通り無期懲役

一、姑の虐待に憤激しネコイラズを食物に混入毒殺せんとして果さなかつた基隆の姑殺し未遂事件基隆市幸町一ノ一九李銀の妻李楊氏雀(三一)に懲役十年

一、逃亡中の市自動車事件の被告となつた元同車物品取扱係某に求刑通り懲役十ケ月

銅製臥牛を奉獻

臺灣神社に川本澤一氏が

昨年八月の本社主催の南洋視察團に參加した台北市京町の川本澤一氏は無事歸台を記念として台灣神社に銅製臥牛一基(長さ七尺幅三尺)を奉獻することになり、工事中であつたが、この程竣工したので七月一日午後四時台灣神社で奉告祭を執り行ふ由(寫眞は採付を終つた銅製臥牛)

勇敢な內地人 激流中から救助

溺れんとした本島人を

【基隆電話】二十八日午後五時半頃基隆郡瑞芳庄柑子瀨基隆河上流で本島人男女十數名の一團が砂金採取に夢中になつてゐると折柄豪雨の為め突然上流から津浪の如き激流が押し寄せ一同我れ先にと川岸に逃げ出したが內男三名は逃げ遲れて見る見る中に流れに卷き込まれ危險に瀕したので川岸の一同は繩を投げ込み救助に努めた結果二名だけはやつと這ひ上つたが殘つた一人は泳ぎも出來ず悲鳴を擧げ救ひを求めたが一同は手の下しやうなく騷いでゐる中、折柄通行中の一內地人男が素早く飛込み激流を押切つて救ひ出し一同ホツと安堵した、件の勇敢な內地人はそのまま何処かに姿を消したので目下當局で調査中である

加藤咄堂氏 近く來臺

東京なる中央敎化團體聯合會の理事加藤咄堂、同幹事古谷敬之助兩氏は督府主催の社會敎化指導者講習會に於て講演を爲すため來る七月二十六日基隆着高千穗丸にて來台することとなつた、同講習會は台灣に於て地方敎化を中心として活動する指導者に對し本島現下の情勢に對應する敎化信念を鼓吹し且つ本島現下の情勢に對應する敎化施設の運營に關して講習をする

其の場所は敎育會館草山別館、講習を受くる者の內第一部は全島社會敎育主事、視學、小公學校長等百名、期日は七月二十六日より三十日迄、其の第二部は市街庄長、敎化委員又は敎化團體の首腦たる民間有力者等百六名で期日は同三十一日より八月四日迄である、尚ほ講演者は右兩氏の外島田文敎局長、田村台灣神社宮司、阪谷社會課長、同課の關川、加村兩氏、阪上府囑託等の外最近に於ける國際情勢に關し坂本外事課長の特別講演もある筈

少女自動車に撥ねる

【基隆電話】基隆郡瑞芳庄龍潭二八ノ五羅坤長女林氏份(一二)瑞芳公學校二年生は學校よりの歸途龍潭坑二一〇先きにて九分方面より疾走し來れるトラツク北八三一號をよける間なく撥ね飛ばされて重傷を負ひ直ちに當地黄公醫の手當をうけてゐるが生命危險、詳細は目下取調べ中である

室田有氏離臺

台北第二高女の室田有氏は一日午前九時二十五分台北驛發基隆より高千穗丸に乘船離台する由

落雷

二十八日午後三時半頃堀江町三三〇仁濟院左横の電柱に落雷し、電柱と變壓器を燒却し、修理の結果一時間後復舊した

西田天香氏講話

台北光友會の催にて三十日午後三時より龍口町台灣敎育會館にて「ジャバ土産」來講話

定期空航

▲內台線上り便第十號は二十九日午前九時二〇分台北を出發乘客は堀三太郎、玉手亮一、一宮季次、森岡興佗、

▲島內西線下り便スーパー機は二十九日午前八時台北を出發、乘客は伊東英三氏等四名

【あすの天氣】

台北地方 南西の和風晴後驟雨

北部地方 南西の和風晴後驟雨
東部地方 南西の和風晴後曇
西部地方 南西の和風晴後驟雨
南部地方 南西の和風晴後驟雨

各地溫度(六月廿九日午前十一時)

恒春 三〇・八 台中 三二・五
台東 三一・六 台北 三三・三
高雄 三二・五 基隆 三三・二

今晚の映画

◎大世界館 晝十二時半上映
1 パラマウントニユース 午後六時四〇分
2 歡へ!陽氣に 六時五〇分
3 台日發聲ニユース 八時一六分
4 樂聖ベートーヴエン 八時廿七分

◎新世界館 晝十二時半上映
1 豪勇キッド 午後六時四〇分
2 パ社ニユース第卅七報 七時卅三分
3 鉄腕ジョンズ 七時四三分
4 血河猛爾 八時三六分

◎タイゲキ 晝十二時上映
1 臺日發聲ニユース 午後六時四〇分
2 情炎娘ごころ 六時十二分
3 大阪夏の陣豫告 七時五分
4 結婚クーデター 七時廿八分
5 春の女性 九時〇五分

◎國際館 晝零時十分上映
1 臺日發聲ニユース 午後六時二十分
2 殺人都市 六時三十分
3 ハリウッド探訪中 七時四二分
4 女ドラキユラ 九時〇五分

◎芳乃館 晝十二時上映
1 台日發声ニユース 拳鬪試合實況 午後六時三十分
2 浮かれ櫻 七時一〇分
3 右門娘傀儡師 八時三十分

本日は… サービスデーで御座います ダンスホール 羽衣會館

流行歌 うつかりしてゐると覺える流行歌
南洋の娘 西條八十作詞 杉田良造作曲 唄 なら丸 新人
タイヘイレコード (一枚一円)

會葬御禮 青柳一多 親族 同 市

母林簡氏梅儀豫テ病氣中ノ處養生不相叶本月二十八日午前一時十五分九十歲ヲ以テ永眠致候間此段謹告仕候
追而葬儀ハ七月一日午前七時自宅ニ於テ相營可申候
基隆郡貢寮庄下雙溪二六一

男 林大路 大義 國珍
孫 丁炎 金海 田 書賓 永泉 清 波 輝 杉 榮 振茂 金士 書 卿 阿 房
曾孫 顯彰 景 明 基 景祥 杉 柱 堉 深 池
親戚 友人 宗親 一同

ぜん息・神經痛や 高血壓 中風 (不治でない)

今津博士の素晴しい研究

此病氣は酒煙草、花柳病、胃腸病、糖尿病、腎臟炎、感冒大患等で身体を養ふ血液が惡くなつて循環が不順になり神經が侵されて起るので原因をなす濁つた血液を淨化して、動脈硬化の原因を除いて血壓を整調し、血行を良くして障害を除けば治る、決して不治でない事を多數の實驗に依り確めた腎臟粉で有名な今津博士は貴重な植物ホルモンから強力な淨血劑を創製し、その服用とリキシン又はイマヅミンの併用から良くし、大概治されてゐる。

中風で不隨になつた人、高血壓、動脈硬化で肩こり耳鳴り頭痛目まひ、動悸ふら〳〵、便秘不眠神經衰弱、足重ハレ、ふるひシビレなど腦溢血の危險ある人、ぜん息でせき、たん胸切れ呼吸困難、ヒー〳〵等で苦しむ人、神經痛、リウマチで手足腰脊中や關節が痛んで困れる人は一日も早く大阪市阪急線三國驛側今津研究所へ遠慮なく行くか、本紙切取り病狀に印をつけ、手紙にて急ぎ申込まれよ!

博士獨特の淨血療法、落生法其他先進各研究の精細な說明書を同所を訪れた筆者博士の眞劍な研究と各種方面の治療者から送られた多數の禮狀を見、確信を以て本療法を推奬する次第である

(左)今津博士の研究中の(右)

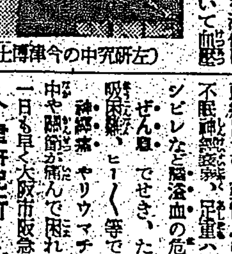

明晩放送 八時二十五分 AKより全國放送
あなたなしでは
流行歌は……
ビクター
能勢妙子の熱唱!
佐伯孝夫詩 佐々木俊一曲
雨の夜中に月を仰ぎ 便り出かうと起きたのに 涙もとらずに泣いてゐる あなたなしでは あなたなしでは 生きてゆけない わたしなの〳〵
他面 雨の酒場 灰田勝彦 (レコード番號J五四〇〇〇)

ヨクキク 皮膚薬 タイピ

童謠ならキング キングレコード

お子様にゼヒ 上品で面白い キングの童謠を!
歌よし、曲よし、歌手よし、吹込のよい模範的レコードで、可愛いお子様方に、ぜひお與へ頂きたい童謠です!

桃太郎さんのハイキング 河村順子
ポンポンピアノ 木村百合子
七夕さま 河村順子
てるてる坊主 高千日出子
コドモ行進曲 河村順子
お馬にのつて 高城日出子
雨こころこれ 河村順子
日本晴 小坂鍛也
仲よし行進曲 河村順子
お手紙 高城日出子
かもめの水兵さん 河村順子
蛙ピョンピョン 小坂鍛也
金太郎をどり 小坂・木村
汽車ゴッコ 河村順子
花まつり 河村順子
おねむり人形 木村百合子
君が代行進曲 河村順子
にらめつこ 小坂鍛也
可愛いお雛さま 小坂鍛也
ハトピ 河村順子
兵隊さん 小坂鍛也
さらさら粉雪 河村順子
お猿の酒買ひ 河村順子
宵い目の人形 河村順子
ニコニコピンピンの唄 小坂鍛也
通りやんせ 木村百合子
雨が降ります 木村百合子
ミエタ・ミエタ 河村順子
子供ハイキング 小坂鍛也
手まり唄 木村・高城
雀をどり 河村順子
山彦 小坂鍛也
一つお傘で 木村百合子
まんまるお月さん 高山澄子
ふたアつ 高城旭子

全曲目に誰にも踊れる舞踊の振付つき 各一圓五十錢
各地有名蓄音器店にあり

ハイキングコース 近郊篇 發行所 臺灣日日新報社

コロムビアレコード
潮來月夜 唄 音丸 大好評!
まつてさね 唄 二葉あき子
Columbia

家庭と婦人

婦道涵養のため實行細目を作る
弘麗婦人會の規約

婦人の自覺並に敎化により其の生活の醇化を圖り以て社會敎化の完成を期せんとの趣旨から台北市龍口町區會では別に弘麗婦人會（左記規約）を設け谷本高校長夫人を會長に活動を開始したが、右規約六條には、敬神崇祖、皇室尊崇、生活醇化の三大綱領を揭げ、本島人會員には極力國語の普及を奬めつゝある。而右の三大綱領を實行する爲めに種々協議して次の樣な實行細目を作つてゐるが、此細目は婦道涵養上、其實踐行を旨としあり、母姉の參考となるものが多い樣である

一、敬神崇祖の觀念涵養に關する事項

イ、日本に於ける神の意義を會員に徹底せしむるため時々講演會を開催すること

ロ、會員は必ず神棚を設置し大麻を奉祀すること

ハ、會員は必ず氏神を祭祀すること

ニ、會員は一日、十五日、二十八日等定例日を定め必ず神社に參拜すること

ホ、會員は家族の神前結婚又は宮詣を勵行すること

ヘ、台灣神社大、中祭の際は大鳥居以內に車の乘入を遠慮すること

ト、其の他必要と認むる事項

二、皇室尊崇の信念確立に關する事項

イ、皇室に關する講演を聽くとき又は皇室に關する映畫などを見るときは正しく態度を整へ不敬に亘らざる樣注意すること

ロ、新聞雜誌等にある皇室に關する記事及び寫眞等は大切に取扱ふこと

ハ、國旗は各戶に備付け祝祭日其の他國家的又は國民的行事に際しては必ず揭揚すること

ニ、國旗は極めて大切に保存し亂雜に取扱ふべからざること

ホ、國旗揭揚台が設置されある場合は其處に揭揚されたるときは會員必ず揭揚すること

ヘ、國家的諸行事聚會等には必ず參加すること

ト、御遺跡地は淸淨にし之が觀念の普及に努むること

チ、國家觀念の啓培に努力すること

リ、皇室と台灣との關係觀念を明かにして之が普及に努むること

ヌ、其の他必要と認むる事項

三、生活醇化の美風實現に關する事項

イ、會員は家長に向ひ朝夕の挨拶をなすは勿論家族の外出、歸宅の際は必ず「行ッテイラッシャイ」又「オ歸リナサイ」と挨拶をなすこと

ロ、會員は外出、歸宅の際は必ず「何處々々へ行ッテ參リマス」又は「只今歸リマシタ」と挨拶をなすこと

ハ、會員は食前、食後に於ては必ず「頂キマス」又は「御馳走サマデシタ」と拜禮挨拶をなすこと

ニ、會員は玄關先又は其の他出入口に於て亂雜に下駄、靴など脫ぎ放ちある場合は其の都度之を整へ置くこととし平素かかる心掛を怠るべからざること

ホ、會員の服裝は冠婚葬祭其の他の儀式等に際し禮裝をなす外平素華麗に流れず質素を旨とし例令ば不斷着なれば破れず垢れざる程度にて足れりとし常に身形を正しうすること

ヘ、會員は家庭の內外たるとを問はず言葉は丁寧に假初にも地方的訛言若くは卑猥なる言葉の使用を廢し常に品正を尊重すること

ト、例會日には家庭の都合上止むを得ざる場合の外出席を怠らざること

チ、冠婚葬祭に要する費用は成るべく冗費を節約し質素を旨とすること

リ、多年の傳統に依る迷信及陋習は努めて之を打破すること

ヌ、家庭內外の掃除を勵行し淸淨美觀の保持に努むること

ル、本島人にありては兒童の就學督勵又は國語講習機關への入所を怠らざること

ヲ、隣保共存共榮の精神を體し社會生活の發揚に努むること

ワ、其の他必要と認むる事項

主婦ノート

カビの汚點のとり方

カビの簡單なものは、よく干てから、ブラシをかけるか、ビロードで拭くとよろしうございます。カビの汚點がポツ／＼に出來て石鹸でも普通でも落ちないときには洗面器に過マンガン酸加里を小匙に一杯ほど入れごく熱い少量の湯でとかし、その液に汚点の部分を浸して絞り上げます。別に蓚酸を小匙に一杯、一合の熱湯にとかしておき、前の絞り上げたものをすぐにこの中でよく揉み洗ひしお湯で濯ぎ洗ひし、更に水濯ぎしますときれいに汚点はおちます。

鰌を生かしておくには

鰌を入れた水の中へ、大豆を少し入れておくと永く生かしておけます。

健康相談

高血圧の瀉血療法

問 高血壓の瀉血療法と云ふのはどんな方法を云ふのでせうか、血壓の高い人なら誰にでも應用出來るものでせうか、委しく御敎へ願ひます。私は高血壓で惱んでゐる四十歲の男です。

答 瀉血とは注射針を用ひて肘窩部の靜脈から二〇〇乃至四〇〇CCの血液を取り心臟血管の循環系の負擔の輕減緩和及び之に依る反射性の血管擴張性充血と血壓の下降を起さしめる療法でありまして、腦溢血、尿毒症、肺水腫、喘息、瓦斯中毒、一酸化炭素等の中毒、高血壓等種々の疾患の際に用ひられてゐますが就中高血壓に於いては頭痛、眩暈、耳鳴、惡感等の症狀の著しい者に之を應用して效果を擧げてゐます

人生を樂しむ精力の正體

初老夫婦血氣の樂しみが實り

神經衰弱青年の煩悶即決

隱居―積極の新生活へ突進

享樂なければ人生枯木の如く、體、利かなければ金あつて無も同じ

自殺一歩前青年の感激
由井三郎（京都）

拜啓 運がよいかキングオブキングス服用十日足らずで悲觀の夢精が治り透き通る樣に頭は輕くなりました（中略）生〇器神經衰弱の診斷で相當注射にも通ひました、全身の疲れは酷く判斷暗記力は鈍つて三ケ月間学校も休みました（中略）生る事が頭の加減で堪らなく物憂く遁辭なく睡眠に用いてゐるアダリンの致死量を考へたのも度々でした（中略）キングスは普通のホルモン劑なら僕は手を出さなかつたでせうが、ホルモンの上を行く獨自の强腦强精藥なのを頼みに服用しました（中略）然し服むまで早い確實な實力を是程と思はず吃驚しました（中略）暫らく服用を續けて此上の容子を探くる詰もりです

初老血氣青年代に逆行
寺村政戶（神戶）

廿卅代の執い淫習が祟つてか老人でもない五十で頭は日一日と霜が殖えぐつと腦は云ふことを利かず人生が寂しくなりました（中略）今からこれではと當世流行の高い强壯藥を服みました（中略）キングオブキングスに鞍替たのは漸く半月前でした（中略）頭はテラ／＼光りとてつもなく體が利いて馨張り疲れないし白髮はプッツリ止まりました（中略）姿は初孫出來るのに年はづれの精力に惡まれて少々恐驚の前に照てをります（中略）引續き五円分一箇至急送つて下さい（後略）

（前略）飮んだ妻は二三ケ月續けてキングスを是非服むように勸めて呉れます。

四十夫婦の返り咲き
成木知明（橫濱）

（前略）四十五の會社員（中略）キングオブキングスを服む迄新聞を見ても眼は餘疲れて細かい所は迚も讀めません、五年來めつきり何となく關節は倦く、何彼に肩が凝り拔ける樣に腰は懶く（中略）ズッと妻に寄り付く元氣は無く、一杯呑めば二十代の盛りも顏負けの遊びをどし／＼やつて翌日ケロリと會社に出る精力絕倫家の同僚が羨ましく（中略）妻と相談づくで長く强壯強精劑を服み五六十回注射を打つた事もありました（中略）疲れを翌月に持ち越さない元氣精力を、メキ／＼キングスで恢復し（中略）

七十で出直す意氣は壯年
山戶芳太郎（東京）

（前略）六十七歲の老齡にキングオブキングスはグン／＼效いて（中略）伜夫婦と同居して離れてゐた老妻を俄に呼び戾し老夫婦若い昔を偲ぶ生活を始めた位です（中略）引續いて缺かさずキングスを服用してをります（中略）服用前はトンチンカンな事始終あつて愈々老耄かと子供に笑はれ自分もその氣でをりました（中略）ロイマチスの心配も年故の衰えを諦つてゐた樣で今は手足も自由に利きます（中略）盛り返した元氣で勝てゐる保險代理店を早速復活します（後略）

回春の力
ホルモンの十倍

一も二も若返り藥萬しく效くと思はれるホルモンは、其實際活用出來る精力を衰耗者に望むにはホルモン十X（足りない物）の發見がなければ駄目であると

帝大教授緒方博士

は發表してゐる、動物に顯面に效いて人體に左程でないのはホルモンは肝臟で變化するからであると報告もしてゐる、兎もあれ一般ホルモンは注射丈に利益がある、

斯道の大先輩羽太博士

は動物體から死毒を含んだホルモンを服用するから效力を妨げると斷定してホルモンとなる前の此生た原素を揃へる發見をして完成したキングオブキングスは精力搾取の最近徑を選んでゐる、

本劑を服むとそれが直に下腹に降て直接根本の血管を擴張する强精の原理に隨つてゐる、血液の往來に鈍い初老、老齡の下腹一面に特別な充血を起して生活力を再生させる、此刺戟は新鮮なホルモンを全身に循環させ疲勞の垢を洗ひ神經に新しく活を入れるから

遺精、夢精、早漏

のある青年の神經衰弱も治療を早く完全に終る、疲勞衰へた體にホルモンの十倍積極的に生活を樂しめるやうにする、人生の沙漠にパッと赤い灯を点するのである。

人生出直す近徑
（發見者）醫學博士 羽太鋭治（著）

キングオブキングスは旺んな血氣を內部に與へて人生を再出發する目的に發見した新强精强腦劑である、若返りの本體と思はれるホルモンの注射はその開丈の效果で止ると元の疲勞に襲はれる、是はすつかり動物體で出來上つたホルモンを使用するから效く間が甚る短い、矢張りホルモンの體ともいふ此原素を用いなければ根本精力を內部に與へる效果は無いし、これならばホルモンの全然駄目な內臟に用いて却つて眞價を發揮する点も変つてゐる、余の發見は研究、實驗家何れも認め一般から活用され確實に强精と强腦に弱者の效果を擧げるから滿足である。

御注文は發賣元直接

用いて四五日も過ればお値段の安いのも必ずお氣付きになります

二八〇粒入金五円、一〇〇粒入金二円、六〇〇粒入金十円です

現在欲求旺盛の方へお頒けするため一般藥店に置いてありません、お申込みは發賣元へ代金引換か振替か直接宜しい（送料各十五錢）即刻お手元へ屆くやう急送します。

東京市芝區新町一ノ三ノ六 發賣元 春泉堂 振替東京七七一五

M185

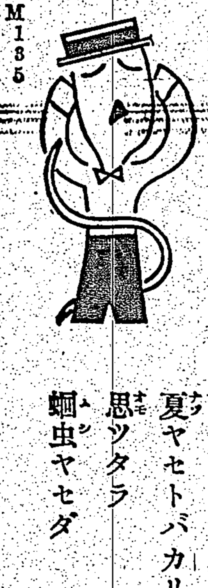

虫下し マクニン

ノミ易ク・ヨク效イテ・害ガナイ

夏ヤセトバカリ 思ツタラ 蛔虫ヤセダ

株式會社 藤澤友吉商店 大阪市東區道修町 東京市日本橋區本町

結核 特殊免疫体 發生促進劑 スプレノゲン

純粹脾臟ホルモン

本劑は結核菌に對する抗毒素產生を迅速に促進し喀血盜汗を制し利尿 止血作用をも併有す

【適應症】結核性諸疾患 急性傳染疾患 肝臟脾臟疾患 出血性諸症 浮腫性諸症

S.P3

株式會社 藤澤友吉商店 大阪市東區道修町 東京市日本橋區本町

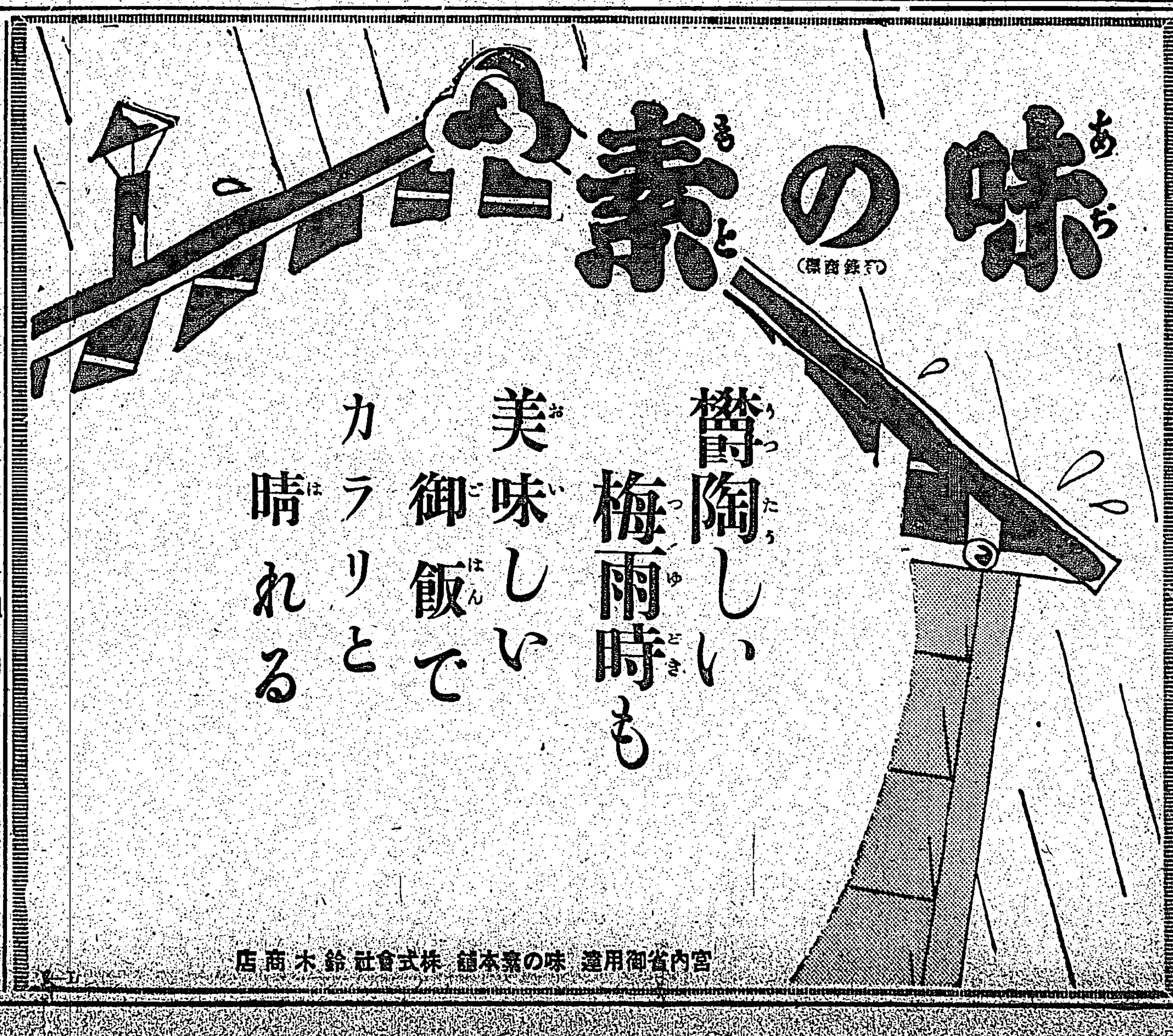

●頭痛にはやつぱりノーシンが一番だ●

曉星雙紙 (112)

田中貢太郎 作
河野通勢 畫

財狼 (六)

松はひどく感心さうであつた。

四郎兵衛はちよつと顰つた。

「松か、何處へ往くのだ」

松は四郎兵衛を探してみるところであつた。

「旦那を探してたところなのだ、どうしたのです、旦那」

「どうしたとは、何だ、俺は用達しに往つてたのだ」

「だつて旦那は、もう歸るから彼方へ往けとおつしやつたのぢやねえのですか」

「それやさうだよ、おまへをやつた後で急用を思ひだしたから、往つたのぢやねえか、それで、何人か探しに往けと云つたのだ、忠七はゐるのか」

「番頭の白鼠は、今出は吉原でよろしくやつとりませう」

「これ、これ、お客様だぞ」

主税は鼬下をふらふらさしてゐた。松はどうに酔ばらひの浪人に氣が注いて行つてゐた。

「へい、これがお客様なんですか、五十両代に木綿の一張、山猫」

「云つたな、小猫」

主税は笑つた。近くで犬が吠えた。一行はそれから黙つて歩いた。やがて一行は高崎屋の門口へ往つた。高崎屋は土藏造のがつしりした構造であつた。四郎兵衛は主税の顔へ顔を持つて、往つた。

街道つて奴ですね」

四郎兵衛はたまりかねて叱りつけた。

「奴、御前、何云つてるのだ」

「へい、どうも、これは」

「いいから、帰れ」

「へい」

松はくるりと踵を返した。同時に挑燈の傍形も往いた。

「挑燈持ちは、前へ往けだ」

松はとつとと歩きだした。四郎兵衛は主税を促して歩いた。主税は良い氣もちであつた。

「山崎街道は定九郎か、おい、小職、さうするとてめえは野猪か」

松は相手になつた。

「勘平さんの鉄砲だと」

「鉄砲か」

「定九郎は昼飯を狐に奪はさ」

「此処が當方店でございます」

主税は門口の構造に眼をやつた。

「ほう、此処か、御主翠、なかなかりつぱな構造ではござらぬか」

「いや、どうも、見かけだふしでございまして」

「なに、なかなかりつぱだ、店の繁昌が思ひやられる」

「どういたしまして」

「いや、なかなかりつぱだ、それでは御主翁、今晩はこれでお別れをいたすとしようか」

「さやうでございますか、それではちよつとお待ちを願ひます、それで、さしあたり、今晩お幾何ぐらゐお融ひしておきませうか」

「さうだな、明日の事もあるから、五十両ではどうだ」

四郎兵衛はちよつと躊躇するやうにした。

「五十両でございますか」

「大商人の御主翁にこんなけちな事を申しては、きまりがわるいが」

「どういたしまして、商人は一錢一文でも、おろそかにはいたしませぬ」

「それやさうだ、一厘もつて山となる、千両万両の金でも元は一錢一文だ」

「さうでございます、それではちよつと」

四郎兵衛は小職を伴れて家の内へ入つて往つたが、やがて一人で引返して來て主税に紙包を渡した。

「それでは、これを」

「確にあづかつて往く」

海水浴場の草分け　野趣豐かな喜樹

臺南地方 (2)

全島海水浴場集

喜樹海水浴場

台南市近郊の海水浴場として新豊郡永寧庄に喜樹海水浴場がある、台南市西門町三好自動車前から出る灣裡行きの乘合バスを利用すれば約二十五分で同浴場に行く事が出來る、往復三十錢、ハイヤーなれば十五分、片道一円五十錢だ、途中鹽埕から移轉して來た台南無線局の大鉄塔を見上げつつ行けば全島に誇る鹽田地が展開する、漠々幾百餘町、眞夏の射るやうな陽光を受けて片つ端から海水が蒸發し白く鹽が掻き集められてゐる、此處ばかりは晏天と高温が絶對に謳歌され海水浴等とは凡そ正反對である。

喜樹浴場は喜樹部落を背にした木麻林の中に休憩所が設けられてゐる、約二十年前に開設され海水浴場としては全島の草分けだといふ、併も海岸地方に似合はぬ滾々たる井戸水があり、水量豊富で海は非常な遠淺である為め危險がない。唯残念乍ら永寧庄が僅かに二十坪位の休憩所一棟を設けた丈で何等の設備も施さない事だ、台南市銀座の森永菓子店主が個人經營で小規模にやつてゐる、折角の好浴場を活用すべく今少し當局の肝煎りが望ましい

休憩所の外にあづま家が三戸あり小規模乍ら浴客に少しも不自由なく使用され、近代的設備こそなけれ野趣横溢してゐる、それに喜樹部落民が半農半漁民である為め殿較に地曳網を曳いてゐるから浴客にとつては大きな娯樂的景物であらう。【寫眞カツトは喜樹海水浴場、文中寫眞は同浴場の休憩所】

カナ文字ニュース

△臺北、新竹、臺中三州下ニ ワタツテ 二十八日カラ 燈火管制、防空監視ノ 第二種訓練ガ開始サレマシタ。第一夜ノ セイセキハ 大體良好デシタガ モツト完全ナ燈火管制ガ デキマスヤウニ オタガヒニ 注意シマセウ

△山ノボリノ キセツガ 近クナリマシタ。女學生ノ 新高トザン ケイクワクガ 多ク スデニ三校モ ヤドヤノコトデ營林所ニ 申込ンデヰマス

優秀軍用犬の披露會

台灣犬界も昨今帝国軍用犬協會台灣支部の指導宜しきを得て全島七百の軍犬を擁し犬界人はより一層素質の向上を計るため多犬の優犬の移入につとめてゐる、一九三五年の日本産最優秀犬アラス、フォン、ヒメマツが移入されたのを手始めに一九三六年の日本産最優秀犬たるヘルシヤンフォン、ハウススムも移入され台灣犬界の陣容は益々堅実性を加へてゐる際、去る四月廿五日には本年度のヒツトラー賞を獲得したシエパートの豪華犬たるアダロー、フォン、トウカイソー號が移入された、同犬は岡本、衛藤兩氏の盡力によつて移入されたもので所有者は基隆市双葉町の田中稔氏である、三年間續いて斯の如く最優秀犬が移入されたことは地方軍犬界では台灣以外にはなく如何に台灣軍犬界の人々が素質の向上に努力してゐるかを物語るものである、なほ本年度の最優秀犬たるアダロー、フォン、トウカイソーを軍犬界の人々に紹介するため七月十日ごろ乃木館に於て披露會を開催することである（寫眞はアダロー、フォン、トウカイソー號）

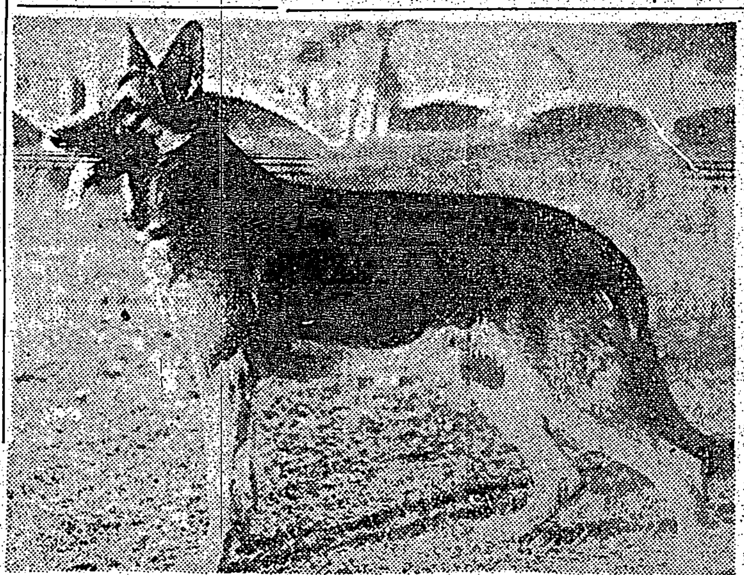

市況（廿九日）

正米市況前場
大阪期米前場
東京期米前場
神戸米前場
大阪三品期前場
大阪長期前場
東京短期前場
東京長期前場
東京銀行資株
紐育株式
東京國債賣物
外國爲替相場
神戸對外爲替前場
シカゴ小麥
神戸豆粕前場
大連特産前場
玖馬砂糖
紐育砂糖
倫敦砂糖
大阪砂糖現物
大阪砂糖清算前場
外國金塊相場
外國銀塊相場

[illegible]

全島有段者十八人拔碁戰（第十一局の二）

本社主催

鷲頭氏一勝 同一 相先 三段 鷲頭信恭
先番 三段 稻澤一朗

（四目半コミ出）

●一 は四	○二 に一五
●三 た一六	○四 た四
●五 は五	○六 に一七
●七 ぬ一七	○八 れ一四
●九 か一六	○一〇 ち一七
●一一 は一二	○一二 に一一
●一三 に一二	○一四 は一一
●一五 は一一	○一六 に九
●一七 ろ一一	○一八 ろ十
●一九 ろ一二	○二〇 は七
●二一 ろ一五	○二二 ろ一七
●二三 ほ一二	○二四 へ九
●二五 た一〇	○二六 わ一八
●二七 わ一五	○二八 わ一七
●二九 た一七	○三〇 そ一五
●三一 わ一六	○三二 そ一三
●三三 そ一六	○三四 た一二
●三五 か三	○三六 か四
●三七 わ四	○三八 か五
●三九 わ三	○四〇 わ四

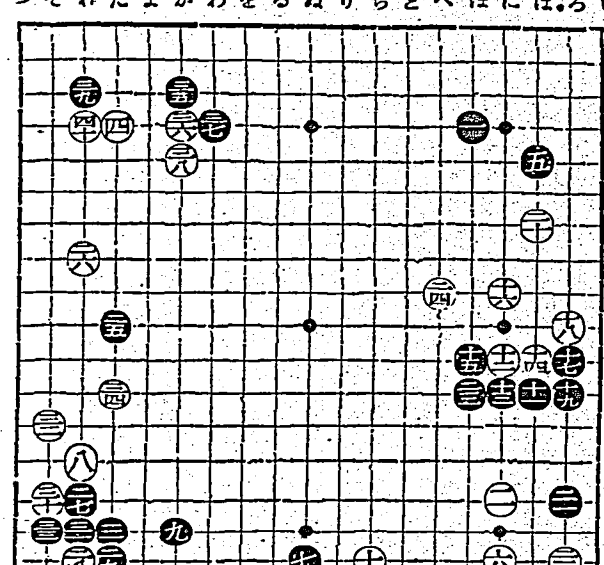

白一四と堀硬に来られたのには驚きました流石強力を以て本島棋界に鳴らした稻頭老であると感嘆する外はありません黒一七面白からずほ一〇に行びおく方が良い一七と錦ね一八、一九の交換とは拘におかしい次第です黒二一も面白からず二一、二二の交換は甚だ惡い打ち始めから所く黒手段手の誤出は言れ乍ら嬰利がつきました。

黒二三の粘ぎも疑問であります、二三では何とか外に適當な打發点はなかつたものでしたか最も此の発承点として二四を選んで居つたのですが白に二四と飛ばれてはそれ迄です黒二五も如何、成る程二五は大場には相違ないがやはり「ち一二」に飛んで一一以下の黒軍の活動を便ならしむる方がゆつくりして居つた様です黒二七以下三三迄となつて下辺は黒相當の實利を占めた様な氣が致しましたが白に三四と打たれ何となく白ワポクなつて參りました或は二七では單に三三に飛んで居る方がよかつたかも判りませんでした

今週の封映

ユニヴアーサル映畫
殺人都市
國際館上映中

米国刑務所における假出獄制度の不備を曝露した映畫で物語は刑務所を明日假出獄出來る事になつたラスとマーテイ二人は獄内に突發した殺人事件の為めラスのみ假出獄、インチキ政治家マラードの手先に雇はれるが、マラードの惡事を感知した為め親友ボビイは殺されマーテイも負傷する破目となるが、マラード下の女秘書の助力でマラードの惡業暴露に成功する、Gメン物と異つた味を持つギヤング物、ユ社特有のアクドさがあるが迫力も相當、舞台出身のヘンリイハンター、アラン・プレストン主演、他に掛映所を中心にした明朗小品「翠林猿道中」（R・K・O映畫）併映、夏向きの軽いプログラムであるが、「翠林猿道中」が一番良い短期四日間興行

ポスト塔

▲同姓の騎手出場の場合は表示板に何れかその一方の氏名を明示方次回より實行されたし敢て當局に警告す（競馬ファン）▲某中等学校の生徒さんよ学校帰りの台湾語はやめませう（商店小僧）▲愛猫者さま、おかげでみつかりました（福住町大西）▲大谷如此、澤田奈吉、米山様外小荷物が到着してゐます（台北驛小荷物係）

潮汐（三十日）

	前	後	前	後
基隆　滿潮 / 干潮	二・〇二	二・五〇	八・一五	八・〇〇
淡水　滿潮 / 干潮	三・〇五	三・〇〇	九・二〇	九・一〇

臺日案内

書籍　特價圖書 目録進呈 臺北市榮町四ノ一 東京帝國圖書普及會 電二三五一番

内地土産　有名 洋種 桐田のパインアップル 電三六五六

冷し西瓜は桐田 榮町一 電二六五六

御用は おみやげ品とタンスの 三共舍へ 榮町

樂器　山葉オルガン 月賦販賣 臺北市榮町三 日本樂器會社

中古 ピアノ・オルガン買入 臺北老松町一ノ三 電四四九三 小林

蓄音器　中古 レコード交換 臺北市千歳町 河合樂器小賣部

蓄音器月賦賣出し 臺北本町三丁目 大石蓄音器店

寫眞　8ミリ 小型映畫時代來る コダツク撮々 臺北市榮町 西尾商會

カメラと材料 フタバ寫眞機部 臺北市榮町二 電話七〇〇貳番

料理屋　大衆向き 宴會大勉強 魚文 電三五四八

生そば 壽司 辨金 京町店 電六四参九番

金融　商品券 債券 電話 買入 臺北 部屋局前 電二六弐九 大盛證券

金融 質屋 臺北國際館前 電六四八七

藥種商　喘息にワンカ 服んで直く効く 臺北市榮町四ノ一 發賣元 森田樽子

月やく 障害なく服藥二三日で整ふ 信用藥 臺北大正町三 和田山分院

雑件　冷ビール 冷西瓜 西門市場與大塚商會 電二四参九

組立式 洋服タンス 臺北京町三 電二五〇参 杉本家具店

一等金牌 玄米精乳牛乳 長命軒

ベビー服 折返ベビー服 三越 村井商行

日本パナマ 帽子 村井商行

パラソル・晴雨兼用傘・新荷着 村井

御婦人用流行色 絹長靴下 村井

電話 低利貸金 下奎府町一

豊永式溫泉導管

タンス、衛立、机

神棚 御宮 佛壇 専門 新起町一

ベニヤ 谷種各

芳香 人畜無害 ラッパ印 殺蟲液 蚊取線香

甘い辛いはお好み次第 白い黒いは歯磨次第！

のみのコバタ カモス歯磨

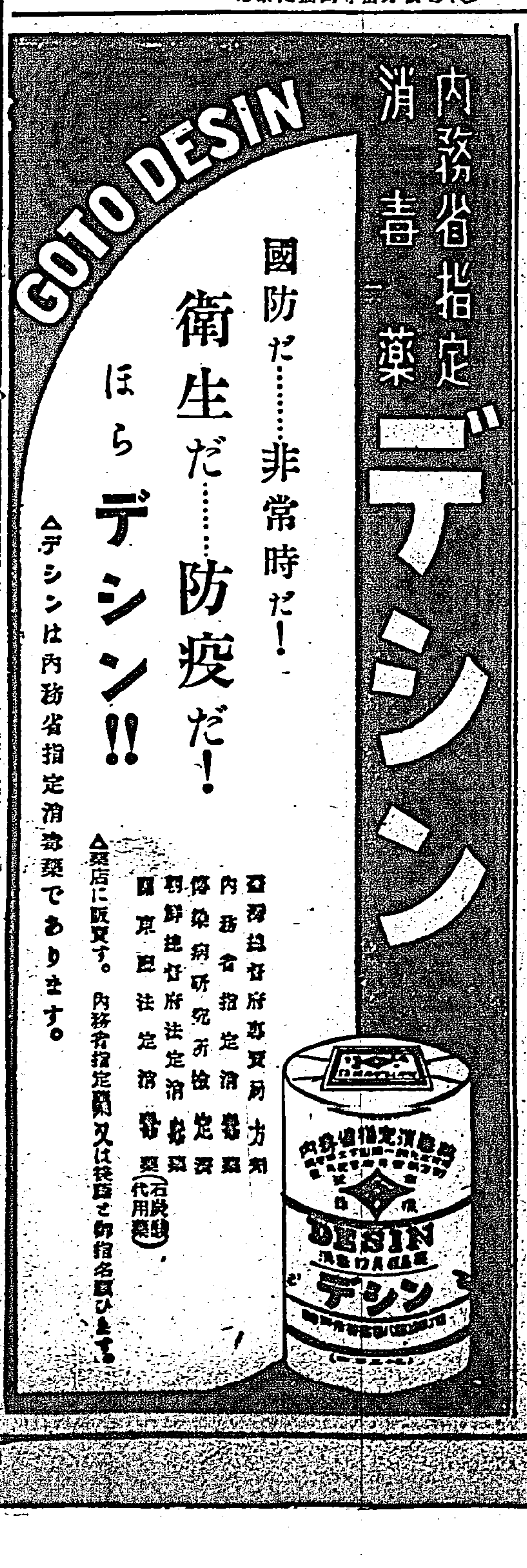

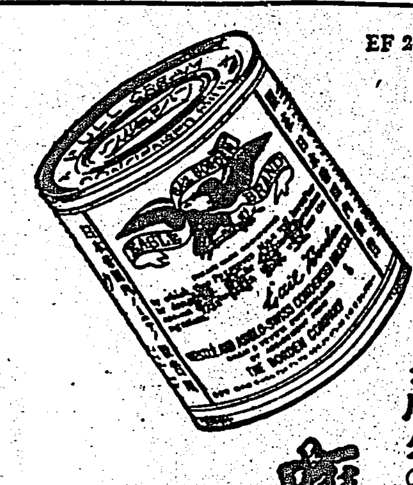

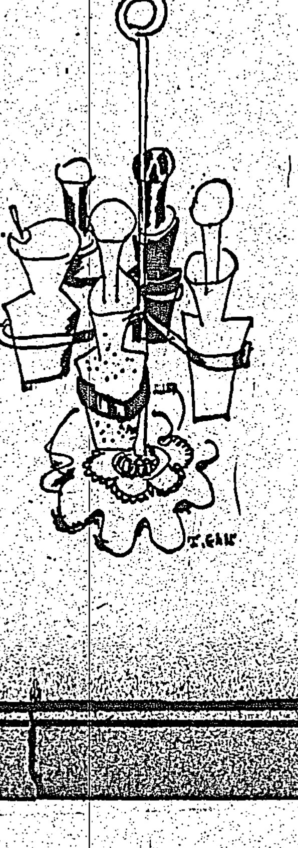

臺灣日日新報

日本夕刊十六頁

發行人 佐々木

臺北市榮町四丁目 發行所 臺灣日日新報社

大阪商船 出帆 臺灣

近海郵船 出帆 基隆

辰馬汽船 出帆

大連汽船 出帆 基隆

桃葉丸　桐葉丸　宮殿丸

昭和十二年度決算報告

臺灣銀行

臺灣拓殖會社

改正臺北市全圖 (定價一圓) 發行所 臺灣日日新報社商事課

日立電氣扇

日立製作所

フランス 純粹のオリーブ來る。

ヒフのため「世界の寶」といはれてる

ロードポウ

乳兒の發育を増進せしむる！

粉ミルク ビオスタール

星製藥 印刷所へ

ワカモト 制酸錠

ヤンマーディーゼルエンジン

他機に比し燃料消費量絶對僅少

一時間一馬力當り一錢強

内燃機界ノ覇王

大量製產・在庫豐富

山岡發動機臺北支店

神經衰弱に 不眠症に ユーキリン

神經の榮養を高めて漸進的に治に導く有機性燐化合體……無毒、無副作用性、應用安全。

三共株式會社 SANKYO

日高式精撰機

有力代理店募集

陸軍糧秣本廠御用

臺灣米の石ヌキには獨特の階段盤を有する日高式が第一番

株式會社 日高工作所 神戸出張所

乳兒 小兒

腸疾患ニ ビオフェルミン

① 整腸 ② 殺菌 ③ 消化

【適應症】 小兒下痢、乳兒綠便、脚氣、榮養障碍、食慾不振……治療ト豫防ニ……

武田發賣品

發賣元 武田長兵衛商店

製造元 神戸衛生實驗所

コドモノ胃腸ヲ整ヘ 榮養ヲ甲ニスル

カルピス

賢母ノオヤツハ カルピス統制！

七倍ニ割ッテ飲ム 滋強飲料

●曇後晴！ 仕事や勉强で疲れて曇つた頭もノーシンで爽かに晴れます●

キリンビール

中元 暑中 御贈答最適

一打 半打 化粧函

清涼飲料 キリンスタウト キリンレモン

麒麟麥酒株式會社

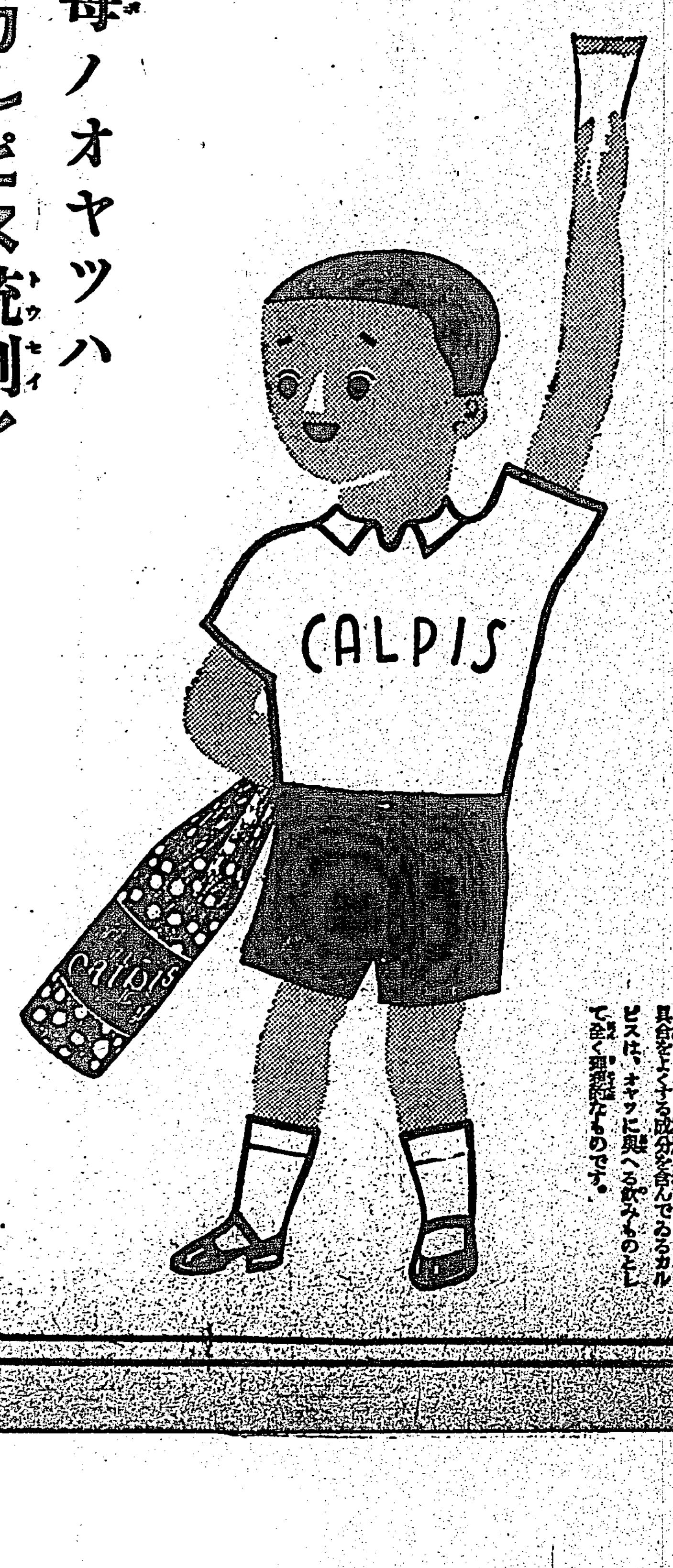

貴族院改革途上の暗礁
有爵議員等の華族中心思想

(一)

漸くその緒につくかに見られた貴族院の改革問題に對して、有爵議員の一角に反對的氣運の醞成されつつあることは、豫め相當されたことではあるが、折角近衞首相の發意に依り明朗に出發しかけた本問題の前途に向つて一抹の暗影を感ぜざるを得ないのは遺憾である。貴族院改革は大正十四年加藤内閣時代に依つてなされてからずつと今日に及び、早晩改革せねばならぬとの輿論は既に熟してゐたのである。いふまでもなく貴族院を組織する各種議員はいづれも非公選議員で、衆議院議員の如く選擧法といふ法律に依つて國民から一律に公選されるものではなく、貴族院令といふ勅令に依つて當然議員となるか、又は互選されるに過ぎないのであるから、貴族院にはむづかしい選擧制度といふものはなく、強ひて云へば互選規則位のものであるから、その改革といつても、この貴族院令の改正と互選規則の改正に過ぎないのである。が、そこになかなかの面倒な事情が伏在してゐるやうである。

(二)

而かも貴族院令の第十三條には「將來此の勅令の條項を改正し又は増補するときは貴族院の議決を經べし」となつてゐるから、結局その改革の成否は貴族院自體の自制に俟つの外なく、從つてその多數を占むる有爵議員の向背はその大部分を決する上に壓倒的な力を有することになるのであるが、一角が貴族院の華族中心主義を採つて動かぬとなれば、ここに特權階級と一般との間にかける思想上の距離も自然に豫想されるに至り、この事は國民思想の上からも一考を要する問題となり、さらにそれは華族制度そのものに向つても考慮し行くべき性質を多分に持つてをるのであるから、有爵議員の方は、その改革に對する態度決定に當つては、これ等の點をも充分に周密に入れ置くべきであらう。特に近衞公等一派の率先これを提唱してゐるのは、それ等の事をも考へての上のことと見はれるが故に、他の諸有爵議員に於ても、此の點に就ては充分協調的態度に出る事が望ましいのである。

問題化した川越大使の談話

(一)

川越駐支大使がその歸任を前にしてなしたる談話に因り、南京政府の對日態度が俄然硬化しゐるかの消息が、中央通信南京電報として傳へられてゐるが、この報道に對しては俄かに信を置き難き節もあり、少しくその内容を解剖して疑ふの必要を認する。抑々中央通信が川越大使の談話中から取り上げて問題としてゐるのは、第一には川越大使は日本は支那を再び統一したと言つてゐるが、その再統一の内容如何、といふのでありその第二は、滿洲國の存立と北支特殊政權との連繋の必然性を謂つてゐるのは不都合だとなしてをり、第三には北支經濟合作問題に就て中央政府と並行的に地方政權とも交渉するの意向を仄めかしてゐるのは外交の自主權を否認するものだと言ひ、第四には北支駐屯軍の兵數の問題に觸れてゐるやうである。

(二)

併しこれを一言にして言へば、川越大使の談話の言辭尻を捉へてこれを追及することに依り、川越大使をして何とか弁明または訂正の餘儀なき立場に立ち至らしめ、これに依つて近衞新内閣に於ける廣田外交の對支基本的意圖を探り出さんとするのが、その眞の意圖であることが明らかに認める。南京の中央黨部の機關紙である中央通信社が、この種の報道政策を執りたることは過去に於ても屢々見出されたのであるが、今度も亦、川越大使の談話に對して支那の國論が沸騰して、大使にして何とか釈明しなければ、その歸任も困難であるかの如く世論を煽動挑發し併せて輿論を偽装して、一方に於て我國の對支再認識の内容が如何なるものであるか、弱いものであるか、強いものであるか、その實體を知らんとし、一方に於てはその出發を挫いてこれを軟化せしめんとの詐略に出でゝゐることが明瞭である。

(三)

從つて南京政府そのものが、大使の談話に因つて俄かに硬化したりなどとは考へられず、南京政府の對日方針は終始一貫したる所に出發し、善化もせず、あれ以上に惡化もしまい。從つて只今の情勢では日支交渉の再開といふことには多大の難色が感ぜられるのであつて、どちらからどういふ風に切り出すか、その端緒如何といふことが交渉の成否にも、我國今後の立場にも多大の影響を與へるであらうことは容易に思料される。いづれにしても中央黨部が從つて南京政府と密接なる關係を有する通信社が、この種の該意を含む報道を示してゐることは、彼れが我が新對支方策に對して深甚なる關心と懸念とを有してゐることを意味するに外ならず、斯る底意の知れたる言説に對しては、改めて弁明や釈明の必要などは斷じて認めぬのであつて、帝國としては斯る事に多くの顧慮を拂ふことなく、既定の方針と態度を堅持して行くべきであらうと思ふ。

三原則を基本とし多くの國策實現へ
豫算編成方針決定す

【東京二十九日發】明年度豫算編成方針は二十九日の閣議で左の如く決定直ちに政府より發表された

各省昭和十三年度豫算概算要求は左の各項に依るものとす

一、各省新規要求は現在の時局に鑑み眞に緊急已むを得ざる經費に限り且つその内容を精査し出來得る限り冗費を省くこと

二、各省は出來る限り既定經費の節約をなすとともに歳入の増加についても努力すべきこと

三、既定經費については物價騰貴の影響を被る場合においても該經費自體の節約に依り賄ひ増額せざることに努むること

四、鐵道工事の如き特に物資需要を増加する性質のものは忍び得る限りこれを差控へること

五、外國旅費、海外物資の購入等海外拂増加の原因となるべき經費に關してはその節約に就き特に嚴密の配慮をなすこと

六、特別會計中には一般會計に比し比較的餘裕ありと認めらるるものあるをもつて國費の負擔につき一般會計との調整を圖ること

七、歳入の見積及び經費の要求に當りては單に昭和十三年度豫算に計上するのみならずその後年度計畫に於ても同様の考慮を拂ふこと

八、既要求に伴ふ物資の需要については出來得る限り正確なる見積をなし物資需要調書を提出すること

九、各特別會計においても右方針に準じて豫算を作成すること

十、各省概算は昭和十三年七月三十一日限り各特別會計の概算は同年八月二十日限りこれを提出すること

物資の供給 は國内現下我國内外の情勢に鑑み國防並に國民生活に關する諸方策にして實施を要すべしと認めらるる事項甚だ多くこれがためには結局必要なる各般の物資に對する需要の増加する傾向あり、而してこれら物資の供給は國内生産と海外輸入とに俟つの外なきものなるをもつて各種施設の實現も自ら右兩者に依る物資供給の限度に制約せらるることとなるべし故に出來得る限り多くの施設を實現せんとすれば先づ國内生産力を擴充し輸入力を増大して右限度の擴大に努力せざるべからず而して

生産力擴充 方策を樹つるに當りては如何なる方面に於て如何なる程度の擴充を行ふべきかを攻究する要あるべくまた輸入力の増大を圖らんとせば輸出増加、國際收支の適合を得る爲の諸方策を講じ國際收支の適合を得る範圍において成るべく多量の必要物資を輸入し得るの方途を攻究するを要す、昭和十三年度

豫算の限度 も右の如くにして與へられたる物資供給量を超過せざる範圍内において自ら定まる所あるを見るべし、從つて政府各部は昭和十三年度豫算において成るべく多くの國策を實現し得るやう經濟力の充實發展に努力する事を要すると共に政府消費の物資需給の調査は一般民間消費の物資需要調査と相俟つて右の趣旨に基く計畫の實施上極めて必要なるをもつて各々其の最善を盡してこれが調査に當るものとす

突込んだ質問

【東京二十九日發】二十九日の閣議は午後三時五十分開會、近衞首相以下全閣僚出席、先づ賀屋藏相より約四十分に亘り明年度豫算編成方針を説明しこれに關し各閣僚から物資需要見積もりに關し相當突込んだ質問あり主として賀屋藏相これに答へ結局全閣僚もこれを承認し更に吉野商相より貿易局官制案を説明し樞府御諮詢案の手續きを執ることとし最後に杉山陸相より滿ソ國境に於けるソ聯側の不法占據事件の内容を説明して午後五時二十分散會

物價對策委員會
きのふ初總會
物價問題で自由討議

【東京二十九日發】近衞内閣の下に再編成を完了した臨時物價對策委員會初總會は二十九日正午より首相官邸に開會、會長近衞首相を始め各委員幹事出席、先づ午餐を共にした後會議に入り劈頭會長より挨拶あり、前日の幹事會の決定に基づく議事進行方法を承認、午後一時半物價問題の自由討議に移り各委員から熱心な意見開陳あり午後三時過ぎ散會した

消費者代表

【東京二十九日發】政府は豫ての議決定に基づき臨時物價對策委員會に消費者代表を參加せしめる事となり左の五氏に對し委員を囑託し二十九日附官報を以て發令した
△民政黨小川郷太郎△政友會大口喜六△産業組合中央金庫理事長有馬忠三郎△東大農學部長農學博士佐藤寛次

近衞首相が挨拶

【東京二十九日發】物價對策委員會における近衞首相の挨拶要旨は先づ前内閣が設立する趣旨を述べ次で左の如く述べた

現内閣においても考慮の結果物價問題は經濟問題の一般の中心とも稱すべくその影響するところ極めて大であると考へてゐるので引續き本委員會で審議を進められたい、わが國現下の産業經濟政策の最も重要な原則として今後急速に生産力の擴充を計る必要より物價の動向には充分の注意を拂ひ既に著しい騰貴を見てゐるものに就てはその原因を探りこれが適切なる對策を講ずるとともに比較的統制の範圍外のものについても今後の趨勢に注意を拂ひその對策を研究して置かねばならぬのである、尚物價問題は消費經濟の方面より見ても頗る重要であるから物價騰貴の各方面に及ぼす影響について充分な研究を盡しその對策を樹つる必要があると考へるのである、本日は現内閣として最初の委員會でもあり又新しい委員となられた方も居られることであるから物價問題一般につき腹藏なき御意見を承りたい

京大總長更迭
濱田教授新任

【東京二十九日發】京都帝大總長の更迭は二十九日の閣議において左の如く決定、即日發令された

京都帝國大學教授 濱田耕作
任京都帝國大學總長(一等)

京都帝國大學總長 松井元興
依願免本官

合同鳳梨社長
赤司氏説有力

台灣合同鳳梨會社の社長は勝田永吉氏の後任に誰を据ふべきかにつき噂とりどりであるが、前總務長官平塚廣義氏、東洋製罐社長小野耕一氏、昭和製糖社長赤司初太郎氏等の呼聲ある中に目下のところ赤司氏が最も適當ではなからうかとの説が高い様である、即ち平塚氏は本人さへ承諾すれば適任であらうが、小野氏に至つては現に東洋製罐から合同パインに對し罐を賣込んでゐる關係上とかくの風評を生む嫌ひあり結局赤司氏を最適任と噂するに至つたものであらう

第二期計畫を繰上げて實施か
水力調査 豫算を計上

本年度より五ヶ年繼續事業として着手された水力調査は〓次本島に入り、豫年奥臨に赴きつつある島内工業の將來に限りなき發展性を與へんとしてゐるが、右計畫は台北、新竹、台中各州及び花蓮港廳の一部を含む所謂第一期計畫にして、遞信部では引續き花蓮港廳下の殘部台東廳、高雄、台南兩州の調査を第二期計畫として實行する豫定のところ島内工業膨脹の趨勢は到底時日に餘裕を與へぬ情況にあるのでこの第二期計畫を第一期計畫に追加して來年度より實施せんと、それに要する經費約二十五萬圓を十三年度要求豫算に編入することになつた

きのふ重光大使ソ聯に嚴重抗議
不法越境占據事件

【東京二十九日發】滿ソ國境北部黑河におけるソ聯國境部隊の千歲子島及び金阿穆河島不法占據事件に關しては滿洲國政府よりソ聯政府に對し再三嚴重抗議を提出しあるに拘らずソ聯側では依然越境部隊撤收の模樣なく益々赤軍を同地に集結しつつあるのでわが外務當局でも事態を重大視し二十八日陸海兩當局とも協議の結果日滿共同防衞の見地よりソ聯政府に對し抗議を發するに決定し同夜重光大使宛本省より右の訓電を發した、重光大使は右訓令に基きモスクワ時間二十九日午前零時(台灣時間二十九日午前五時)外務人民委員部にストモニアコフ次長を訪ひ赤軍不法占據地帶の撤收方を嚴重申入れた、尚重光大使より二十九日午前中に本省に達した至急報は目下折衝中とありストモニアコフ次長が如何なる回答をなしたかは未だ不明であるが更に詳報を俟ち帝國政府の今後の態度につき愼重審議する方針である

ソ聯チタに大鐵道工場建設

【奉天二十九日發】滿洲國某機關への情報に依ればソ聯交通人民委員部では今回チタ市に機關車並に客車貨車の一大製作工場を建設することになつた、新工場は從來模東一と稱せられてゐた東部シベリア鐵道工場を凌ぐ大規模なもので本年末完成の豫定と云はれる

爲替平衡資金の増額決定
英下院は可決

【ロンドン二十八日發同盟】イギリス政府は國際金融情勢に鑑み現在の爲替平衡資金三億五千萬磅を一擧二億磅増額し合計五億五千萬磅とすることに決定した、二十八日午後の下院に右増額案を上程の結果下院は原案を可決し直ちに上院に廻付した

國産自動車工業の擴充は刻下の急務
造詣の深い山本中佐語る

國防五ケ年計畫に並行して要求さるる必須條件たる生産力の擴充は刻下の急務であり、特に飛行機自動車工業の飛躍的擴充が切實に要望されてゐるとき内台經濟産業全體主義の立場に於て國策として自動車工業の確立並に沿ふべき台灣の國産自動車工業の問題に關し陸軍省整備局に在任中此方面を擔任して造詣の深い山本步兵中佐山本勇氏を訪ひその意見を聽いた

一

自動車事業が國防の整備及産業の發達を期するため如何に重要なる使命を有するかに就ては、世間に一應の認識は出來たやうであるが其の程度は未だ甚だ不十分と申して差支ない、殊に知識階級に於て國産自動車工業を確立しなければならない理由が的確に把握らないためにその協力に手緩く、又道路の改良、交通機關の統制、國産車に對する税の減免其の他普及の目的を達成するに必要な諸施設の整備が等閑にして行はれない地方さへもある。尤もこれは從來の因襲(自家)や輸入車關係業者を顧つての事情もあらうし、財源や他の當務の關係上其處まで手の届きかねた點もあつたらうが、現下の時局が國産車普及の絶對的要求を有つ所以は少しく眼を開けば直に諒解し得らるる答である。而して即ち今の國情は國策上必要だと決定すれば直ちに實行に移ることが極めて大切だと思ふ。然らでなければ急速に態度を一新することなどは不可能である。以下國産車について理解の薄い人々を對象としたつもりで自動車政策の全貌を平易にお話したい。

二

「足を奪はれる」といふことは不便不自由の代名詞である。然るに我國の小運送は從來開戰と同時に國民の足を奪ひ且つ又作戰軍の活動を封じてしまふやうな危險なる狀態にあつた、平時國内に現存する十數萬の自動車は大半が軍の需要に供せられるために、殘存する自動車(而も素質は著しく劣等である)數激減し、又之に代用すべき荷馬車牛車は肥料の馬や牛を徴發せられるために十分の機能を發揮するに由なく、戰時上及國民生活上重要な小運送は受動といふよりも停止狀態に陷るといつた方が事實に近からう、加ふるに戰時人員及物資の移動は爆發的に増大し、且つ其の移動速度は一刻を爭ふ程の緊急性を要求せられるため小運送の停止は戰爭持續の致命傷である。況んや戰地に於て軍が作戰開始直後鐵道自動車の故障又は妨害によつて兵力の移動、軍需品の補給を斷たれる場合を想像するとき、我等は軍人として將又國民として對策の樹立に邁進しなければならないのだ。

而して我國が輸入車依存に滿足し自給方策を確立しない限り我等はこの危險を脱し得ないのである。蓋し一度海上の危險が至れば外國の態度如何によつて完成車は勿論、部分品の輸入に頼る自動車工業の發達してない國又は國産自動車の國内現存額の僅少な國は唯それだけで手を擧げなければならないからである。一方文化の進歩と共に激増する自動車を外國の供給に俟つが如きは國家面目上の問題たるに止まらず國際貸借上の劣等策である。

過去の我國は實に斯くの如き不甲斐なき實情であつた、而も之を已むを得ざるものとして諦めて來たのであるが、滿洲事變以來朝野有識者の間に此問題も亦眞面目に檢討せられ、遂に重要國策として國産自動車工業の確立となつたのである。

三

然らば當然起るべき事柄が何故今日迄實現しなかつたであらうか？之は既に死児の齡に算する繰言であるが、その疑問には將來の自動車事業發展に對する大なる教訓を含むが故に之を略述したい。

從來とても陸軍は勿論官民の間に於ても極めて少數ながら國産車は使用されてゐたのである、然し其の車輛には軍用として完全な規格を具へしめた爲に車も硬く値も高かつた。不整地や長距離輸送には適當であるが一般官民の需要としては高級高價に過ぎ一寸手を出しかねたものである、故に一般大衆は強くて斯くの如きものを使はずとも低廉にして十分間に合ふ輸入車があれば之に就くのは無理からぬことである。從つてフォード、シボレー等が所謂經濟車乃至は大衆車の名に於て世界を風靡し我國も亦その手に掌握されてしまつたのである、而して彼等の大量生産の設備と技術と販賣組織とは相俟つて我が國内小規模工業の發達を壓威し遂に其の手傷脱するの外なかつたのである。

然るに軍の裝備の向上し一般産業の振興するに從つて自動車の需要は愈々激増した。此大勢に於て飽くまで輸入車依存に放任して置くことは益々危險を増大するが故に國産車工業を如何に確立すべきかを窺つてゐたのであるが、其の丁度よき潮時として公布されたのが昨年七月の法律である。

所くして自動車國策の基礎は確立したのであるが殘る問題は如何にして此目的を急速且つ容易に達成すべきかである。

四

法律による許可會社は現在豐田及日産の二つである。然るに我々が此車輛(乘用車だと考へたら大間違ひである)の普及對策の緊急なることを絶叫するのを以て或は特殊會社の手先なるかに非難し、或は他に陰謀なる策謀あるかの如き誣言あることを私自身も承知してゐる。さうした偏見や營利的觀點のみでは此大事業を如何に台灣に實行すべきかの方策は理解出來ないかも知れない。今迄のやうな販賣組織で國産車の普及が容易く出來ると思つたら大間違ひであつて政府當局始め國策に熱中せる官民が如何に此事業の促進に熱心してゐるかを考察することなく、營利事業として自動車の普及を圖らんとすることは事業そのものが營利ならざるが故に私は不同意であることはやがては官民に諒解されることと思ふ。

さてフォード、シボレー等の所謂大衆車が世界を風靡したのは最低限の原價を以て比較的優秀なる成品を上市してゐるからである。而して價格を廉からしむる第一の要件は言ふ迄もなく合理的方式による大量生産である。一方我國の大衆車需要數は自ら限度を想定し得られるので會社の數が多ければ多いだけ採算高價となり、之によつて輸入車に壓倒せられることは少しく所見の事情を知るものには一人の異論を唱へるものもない筈である。況や部分品補給の簡易なるべき要求より觀るときは製造會社の少ない方がよいことも明瞭である此原則は修理整備及販賣機構に於ても一脈相通ずる點を認める。私は小規模なる販賣店の亂立は普及上不利なるのみならず、需要者へのサービスも亦完全にし得ざるものと信ずる。

今日我國に現存する自動車の大部は未だ輸入車である、其の取扱は歴史的にも事實上にも根強く、此間に伍して國産車の普及には今も變りがない。ついては極めて微妙なる關係あるため具體的に述べないが要するに生優しいものではないことだけは考へ得られる。而して國産車普及のため行政當局に於て執るべき方策は今私が云爲せずとも總督府に於て特に十分考慮せられ近代の趨勢に即する自動車政策の確立を圖らるべきは勿論、苟くも國策具現の誠意に燃ゆる需要者をして不便不自由を感ぜしめざる施策を採らるることは私の確信するところである。

五

最後に國産車中大衆車以外の車輛を如何に考ふるかの疑問について一言したい。

大衆車と其の他の國産車との關係については一般官民の懸念もさることながら我々は眞劍且つ最も安當なる方策を以て善處する用意を有つてゐる、國産中級車に對する軍の期待が大きいだけに如何にして大衆車との調整を保ちつつ相俟つて國防の整備、産業の發達に寄與せしむべきかについては我々は切實なる問題として之を取扱つてゐる。具體的に御話する訳には行かないがそれだけは信用して貰ひたいものである。

臺日グラフ六月號
本日發行、配布

台日グラフ六月號は後れて三十日發行、市内及び地方讀者に對し同日それぞれ配布する

人事

▲早川重雄氏(日本砂糖工業重役糖業聯合會理事)二十九日山形砂糖工業務外一名と共に關陽へ三十日發行にて新營に赴く
▲小泉光太郎氏(安住大藥房台灣主任)先般來台し新高旅館に滯在中七月一日內地へ
▲早坂一郎博士(台大敎授)一日高砂丸にて見學學生二名同伴內地へ

シナチク

燈火管制が、蚊帳の中へ潛り込む"消燈管制"になつて了つては、第二の訓練も何も有つたものではない、二十八日夜から臺都を首め州下主要都市の防空、防衞上の訓練も尚未だ此の感が多分に有るやうだ▲この缺陷は、各家庭や諸店舖等で、燈火を蔽る黑布の掩ひ等の用意が無いのが第一原因らしい、燈火を點けておくと其光が外へ漏れて防衞員から八釜しく言はれる、面倒だから家中の電燈を全部消して寢て了へ——といふ事になる、之では折角の警報も訓練も其局に當る者や防衞員だけのものになつて了はねばならぬ、こんな事では、協同防衞の警告も何も有つたものではない、市民は矢張協力して、どうしたら燈火管制が理想的に行へるか、又如何にしたら管制しながらも平常通りに仕事が出來るか等を眞面目に各自が研究しなくてはいけない▲燈火管制の訓練は有效だ、そんな事では短時間の間だけならよいが、イザといふ場合、そんな事では到底永續の任務は遂行らない▲先づ各家庭では何でもよいから家の中の電燈を消さずに其光が外へ漏れない樣にめいめい工夫して工夫すべきである、そして其の掩はれた燈火の下で、お針も勉強も、內職も常の如くやれる樣にし、而も通風なども出來るだけよくする樣に一通りの設備をして置く事が肝腎であらう

中元大賣出し
大當り 抽籤券つき
明一日より十五日まで
お買上壹圓毎に抽籤券壹枚進呈
景品
一等 參拾圓 商品券
二等 拾 圓 商品券
三等 五 圓 商品券
四等 壹 圓 商品券
五等 五拾 錢 商品券
◎抽籤日 十日頃 一回 十六日 一回
當籤番號は臺灣日日新報に掲載いたします
中元カタログ御申越次第進呈
贈るに便利 受けて重寶 菊元の商品券
菊元
電話代表七三三三

臺拓今後の諸事業計畫（上）

株主總會に於ける 加藤社長演說（要旨）

六月二十九日台北市公會堂に於て開催された臺灣拓殖第一回總會に於ての加藤社長の演說要旨は左の如くである

（前略）昨年十一月二十五日東京に於て創立總會を開催し會社の成立を見ると共に同日役員の決定を得て直ちに設立登記を了し創立委員より設立事務の引繼を受け開業の準備を急いで十二月五日臺北に於て開業致したことは御承知の通りである、開業に當り本社の使命並に業務經營の所信に就き台北及島內主なる地方並に東京、大阪等に於て官民並に主なる株主各位に對し其の旨を御披露申上げた次第であるが、爾來社員の銓衡採用、社則類の制定、東京、台中、台南の各出張所の開設を行ひ現下會社の陣容整備を圖り殖產協力事に當つて參つた次第である。然し何分創業の基礎を築く時代にあるので要路の御方針を拜し之を實行に移すには努めて關係方面と會合協議を遂ぐるものがあるので各方面と屢々協議會を開催し之により當局より幾多の有益なる御指導を受け、更に本島に對する豐富なる知識經驗を有せらる技術方面の權威者に依り台拓技術協議會を設け事業の計畫實施に遺憾なきを期することを得たことは總督府の厚き御庇護による結果と存じ此の機會に株主各位と共に深謝の意を表し度いと存ずる、茲に今少し詳しく業務の經過と事業計畫の大要を御參考迄に申上げたいと思ふ

政府出資

先づ政府出資財產の引渡より貸付契約迄の經過に付大要御說明申上げる、政府出資官有地は千五百五万円に相當する官有地は台灣總督の出資命令書に依り昭和十一年十一月十六日附を以て引渡を受けたから當社はこの出資財產に相當する全額拂込濟の株式三十万株を提供した、此の政府出資財產の管理利用は當社の目的たる拓殖事業經營の源泉を爲すものであつて、之に依り政府の拓殖政策に呼應し以て當社事業の進展を圖らなければならないのである、從つて出資財產に付ては所有權移轉登記手續と共に小作契約の手續を進め四月上旬を以て當社として第一次の契約の大部分を契約した次第である、此の間旧來の官租地當時と同樣市街庄役場及土地整理組合職員諸氏に一方ならぬ御援助を戴き圓滑に運んだ

貸付實績

其の貸付の實績は營業報告書中社有地の貸付狀況の通りであつて、期末現計に於ては台南州下に所拔の分が未締結になつて居るが四月上旬迄の契約件數は全體の九割四分其の貸付料は見込金額の九割四分迄契約が出來たのであり、貸付狀況は右の如く大體に於て好成績を納め得たことを御報告申上ると共に本事務の爲め絕大の御援助御協力を賜はつた總督府及地方廳の關係諸官並に市街庄及土地整理組合員各位に對し深く謝意を表したいと存ずる、次に社有地の貸付料の決定方法、即ち將來の方針に付一言申述べて置きたいと思ふ。貸付料は政府出資財產を所謂官租地一等則に依るを最も公正妥當なりと認め之を基礎とし決定することとした、其の一筆の土地の地價より小作料其他が直ちに貸付料となりとして差支はないのであるが、從來の官租が調書による小作料より幾分低率に置かれてあつたので會社の方針としては之に準ずることとし唯政府の土地には地租公課が懸らないが社有地となつた上は一般民有地と同樣に會社は當然地租其の他の公課も負擔することとなつたので此の點と、附近民有地に於ける小作料との均衡を考慮し評價調書の小作料の九割程度を以て最も公正を得たる貸付料なりと認め之に依り全島社有地二万八千十六筆の一筆毎の貸付料を極めて小作契約を締結したのである。次に當社の事業計畫の概要を申上げたいと思ふ

事業計畫

今日としては未だ極めて概括的のものであるが其の骨子として拓殖十ケ年計畫と云ふものを作つた、島內資源の開發で先決を要するものは農耕地の擴張である

東光興業總會

東光興業株式會社は二十九日午後三時市內綠町三丁目の同社事務所で第三回通常總會を開催、出席株主二十八名、此の株數八千三百二十株（一万二千株の內）に達し中辻社長議長席に着き昨年十一月より四月迄半期の營業報告及利益金處分案（無配）を可決、四時散會した

移出米 時間外檢査を再陳情せん

移出商、運輸業者、船會社 浮船業者らが共同にて

一期米、二期米の出廻りから出盛期に移出港に於ける休日の移出米檢査は實施は輸送を防止し商取引の円滑、運送防止、運搬、積出の促進、船積下に防止等の見地から移出商、運輸業者、船會社、浮船業者、艀船業者より夫々實施方を要望されて移出米商組合より總督府米穀檢査所長に陳情し當局も考慮を約して居るが移出港檢査員は休日檢査を忌避するため關係各方面に支障を來してゐるので近く關係者共同にて總督府當局に時間外檢査の再陳情をなすべく目下寄々協議中であるが右に付き基隆及高雄移出商は語る

吾々が休日に移出米檢査を依賴することはよくよくのことで年を通じて四ケ月間位であるのに檢査員は商人や輸送業者のことを考へず休日檢査を非常に嫌ふ、そのため去る二十日（日曜）の如き當社と某社の米を僅か二十俵程殘して正午を打つと同時に引揚げた、その際のごとき吾々と運送店、艀船、船會社等が口を揃へてアト五分か十分で完了するのだからと嘆願したが受入れられずために五百袋一口の回漕貨から二千餘袋不合のため內地側から五百袋に對し値引き違約金等を取られたし運送店、艀船業者も僅かの殘りに對し二度手間を取り高雄港の稱後の折損幾る不都合を來し二十七日の休日の如きも檢査に應じて貰へぬため米は倉庫に滯留され之が出港出來ないで已むなく延期となり今日は朝から降雨のため荷役困難で大變な損害です、鐵道當局が許可制貨等を開いて吾等の聲を聞き諒解されてゐるのに比し米檢當局の態度は遺憾に堪へない

制度は必要 毎年豫算削除さる

當局側の辯明……◇

移出港における移出米の時間外檢査問題につき元山米檢所長は語る

移出港に於ては稅關、植物檢査所、獸疫檢査所等は何れも時間外檢査制度があり、休日の輸移出入品の檢査を要する場合には非常に役立つて居るが、米檢にだけこの制度がないので困つてゐる、これが必要であることは周知のことで殖產局としては三、四年前から年々豫算に要求してゐるが、財務當局の査定にて、今迄なくともやつて來れたものであるから多少の不便はあつても現狀維持で辛抱されたいとの理由で握り潰されて來たものである、十三年度豫算にも無論計上して實現を期する心算である。制度がないので手當も出すことが出來ず從つて時間外檢査を強制する譯には行かず現在では好意的にやつて貰ふことになつてゐる次第である。基地の分は出港の名目で休日でも檢査をやることが出來る

粉炭は暴落

コークスは諸費嵩みで七月一日より値上げ

台北市內で消費されてゐる油脂燃料で作つたコークスは鐵工場用標準炭價一万斤當り一等品三十円、一般家庭用需要炭二等品九十円、爾昭二等品八十七円、會社公司以外の二等品八十円乃至八十八円で五円と前月初と變らず保合を續けてゐるが七月一日より七十斤入の叺一枚に付九錢と二錢方引上げ、ガソリン高に依る自動車運賃一錢五厘上げになる故、結局は保留五錢の値上げを實行することとなつた、之に反し生石炭は夏季の不需要期に落調を辿り、一般的平均一圓乃至（一万斤は六噸）約三十錢の下落を見せた、工場用の粉炭は製糖會社の作業休止と全島的降雨による炭坑工場休止で需用激減し、台北渡一万斤十二三円と二ケ月前に比し二、三円方の急落を演じ昨年十月より本年二月迄の大需要期に較べると九円方の値落振りである、文山郡晋子坑方面は運搬料が高い爲にナンピンをしてゐる、現在の値は生產費一杯でもう下げる餘地がないと云はれてゐる、塊炭一万斤上齋物五十八円と大需要期より八円方、本齋五十三円と三円方、切込炭は五十円と四円方の低落を現はした、油炭性の粉炭は一等品五十円、二等品四十円、三等品四十円乃至三十五円で此の粉炭はコークスになるから安くはならないが、架炭性の粉炭はサツパリ駄目である、移出は七月より運賃を又引上げるから三井、山下、台陽鑛業、中台商事等は引續いて一方で、殊に來年になれば一日十万斤のコークスを消費する高雄のアルミニユーム工場其他の工場操業が始まるから、實現の曉には需用激增につれ一段の高値があると見られてゐる

多少の引上げは不可避と見てゐる

製糖研究會 臺北公會堂で開催

第六十七回製糖研究會は既報の如く二十九日午前九時から台北市公會堂に於て開催された、參會者は總督府關係者、各社代表、技術者九十五名に達し先づ事務報告あつて後各社代表會議、打合事項協議、委員會提案並に協議事項を協議して午前中に議事を終り、午後は臺糖田中照天氏及び台糖今井秋夫氏の講演があつた、尙三十日も引續き開催される筈であるが、第二日は日糖山田駿氏及び台大渡口、白鳥兩教授の講演が主であり、右終了後は北投窯業と新高製菓の兩工場を參觀することになつてゐる

硫安價格の決定を督促

多少の引上げは不可避の形勢

【東京二十七日發本社特電】硫安肥料製造業組合では二十八、九日大阪市新大阪ホテルに於て理事會並に委員會を開催、八月以降新肥料年度の硫安公定價格につき協議することとなつた、而して組合內部の情勢は本年度の公定價格決定に當り當局が組合の申請價格十貫匁三円七十三錢、輸入配給三円四十錢と決定したる事情に鑑み此の價格の申請は出來るだけ遠慮するを得策とするとの意見が支配的であるが他方かかる形勢を察知して農村側方面では新年度の價格決定促進を決議する等の事實あり當局は漸く焦慮して此の程商工省に製造業者を招致し速かに價格を決定申請するよう督促した、從つて今回の理事會に於ては從來の如きうやむやな態度は許されず何らか態度を明かにする必要があるが目下の

間作として棉作が蔗作誘導

今迄蔗作のない地方に

製糖會社方面では未だに棉は甘蔗の敵か味方か確たる見通しをつけ得ざる有樣であるが、茲に棉作は將來甘蔗作を助長するものであるとの一觀察が擧り、製糖會社及び總督府殖產局の贊方を遂ぼしめるに至つた、明治製糖株式會社（台南州曾文郡）の原料採取區域のうちで二百甲步ばかりの耕地は從來他の作物のみ栽培され甘蔗は全然作られなかつたといふ地域であるが、甘蔗の間作に棉を作れば農家の收益が非常に多いといふ事實が至り、此の耕作者も之を聞き候へ我等も斯く本年から甘蔗と棉を合作して見ようと製糖會社に申出たのである

從來甘蔗を作らなかつた右の樣な區域は各所に見られるところであり、今回の舉措は他の例となつて製糖會社にとつても好結果を齎すに違ひないと喜ばれてゐる

臺北柑橘組合 通常總會

台北州柑橘同業組合第三回通常總會は二十九日午前十時四十分より蓬萊閣に於て開催、三嶋組長より挨拶の後會議事項に移り第一號議案十二年度經費賦課徵收法案、第二號案十二年度經費豫算案を一括上程し出荷組合五千二百円增は賦收率を增加するのと前年度の出荷實績に依り大稻埕の輸出品の出荷數量增加見込と檢查の實施に際し州外搬出品の出荷數量增加見込で計上、俸給一千二百五十円減は本年度より柑橘類の出荷檢查實施の爲、雜給檢査員二名六ケ月分を計上したと說明あつて原案通り可決、第三號案は承認、第四號案役員改選の件は議長指名に決し、指名の結果左記の通り當選した、之で議事全部を終り一時半散會した

▲組長 三嶋內務部長 ▲副組長 辻利勸業課長、郭頭議長 ▲理事 三宅、清水、川中各技師、林致、林振声 ▲評議員 周百年、黃甲東、獺木莊次、張烏杰（以上官選）林柑、陳林炎、吳海富、陳順木、陳春英（以上民選）

東西南北

旭硝子會社の購買課長谷草氏が技師田中珍啓氏と共に二十八日來台した、旭硝子は三菱系の鉅會社で朝鮮や大連、北支の秦皇島にまで羽翼を伸ばし硝子界に霸をなしてゐる大會社であり斯道工業界でも可なり優勢な地位を占め社運隆々たるものがある▲台灣には硝子や硝子の原料になる砂もあれば鑛物もある旭硝子では台灣から瓦斯の砂を買つてゐるし、出來た硝子は台灣硝子販賣會社の手を經て島內各地へ買込んでゐる▲又台灣硝子業が竹東の奧にある建築で將來硝子工業を起すべく新竹州下赤土崎で早くから試驗をやつてゐる、旭硝子としても原料の供給地であると共に製品の市場である台灣を閑却するわけにも行かぬとあつて一應調査に商員がやつて來たものらしい▲曲谷といふ姓は一寸珍らしい、これを「マガヤ」と讀むのださうな、相撲社會の所謂曲り屋に通じ相撲だと絕好掛げかりしてゐなければならぬと祝ぐところだが、硝子工業といふ堅氣な實業に從事する人だから一向平氣で居られるかも知れぬ▲硝子作だが台灣硝子販賣會社は昨年九月創立以來六月迄十ケ月間の販賣高七万程に過ぎ旭硝子と日本硝子から供給を受け殆ど販賣組合の實だおつて成績宜しいとある

彰化製糖所の甘蔗獎勵規程

二十六日發表さる

大日本製糖株式會社彰化製糖所では既報の通り去る二十六日午前十時より員林郡公會堂で昭和十三、四年期甘蔗栽培獎勵規程發表會を開催、會社側より佐藤所長、澤殿務係主任外六名、員林郡より小笠原郡守、戶塚行政、鐘島勸業兩主任外保甲長等多數列席、原料委員、保正等約百名出席の下に佐藤所長より先づ挨拶を爲してより澤殿務係主任は昭和十三、四年期甘蔗栽培獎勵規程を詳細に說明、終つて佐藤主任より台中州甘蔗耕作會の內容發表あり引續き小笠原郡守の訓示、山本大村庄長の祝辭があつて正午盛況裡に散會したが同會社の昭和十三、四年期甘蔗栽培獎勵規程は左の如し

一、原料買收價格＝原料每千斤金三円の外割增金は左の通り（右方は水田、左方は畑作、單位は錢とす）

植付期別	割增金		原料代計	
七月中植	一五〇	一八〇	四五〇	四八〇
八月中植	一二〇	一五〇	四二〇	四五〇
九月中植	一〇〇	一三〇	四〇〇	四三〇
十月後植	八〇	一一〇	三八〇	四一〇
一月後植	六〇	九〇	三六〇	三九〇
株出	三〇	六〇	三三〇	三六〇

二、獎勵事項―（一）籾價補助は水田原料每千斤に付左記籾價比率補助金を交付（但し籾價格は彰化米穀檢査所に於て調査の昭和十三年七月及十二月中の蓬萊種一平均相場を適用）▲百斤籾價五円以上の場合一千斤當二十五錢▲五三〇錢―四〇錢▲五六〇錢―五五錢▲五九〇錢―七五錢▲六二〇錢―一円▲六五〇錢―一二五錢▲六八〇錢―一五〇錢▲七一〇錢―一七五

內地酒類の納入契約決定

前年より箱一圓五〇錢上り

專賣局に於ける內地酒類の購入契約に就ては過般來納入業者との間に種々折衝を重ねてゐたが、漸く次の如く決定を見た、即ち納入價段は造石稅の引上、原料材料の値上りを織込み前年度より一箱當り一円五十錢程度引上げられた、納入數量も前年より約五分增で、內地清酒は九万七千箱、葡萄酒、味醂、藥酒等は合計一万三千箱總計十一万箱の見込みである

內外商況欄（廿九日着電）

株式 當限落後 諸株强調買氣

兜町前場況

【東京二十九日發】兩ソ國境紛爭の憂慮薄らぎ安定等々だが高値取組つて概ね強調であつた紡績株は帝人一円十錢新一円二十錢、倉紡八十錢、東レ新七十錢、何れも高く砂糖株は不振、鐘紡新の九十錢高以外は匹々出り、資源株は引續き買物、鐵道は行島一円二十錢、鋼管一円十錢高、日產は三菱鑛二円十錢、新一円四十錢方高騰したのが注目され、鐘紡株以下大體強保りで、洋モス一円五十錢新一円五十錢方前進があつたが、之で兜町の後場は前場に伸び悩みの形となつてゐたが、二百株以上の取組が消極的で買方も見送りの形であつたが、大體當面の際追材料が解消したので市場全體に買物漸く人氣一服の形であつた

兜町後場況

【東京二十九日發】長期閑散氣配、新規好材料と見るべきものもないが當限の落で重壓氣分の解消となり勞々政局はじめ環境諸情が依然明朗性を持續しつつあり唯一つ懸念されるソ滿國境の紛爭も擴大悲化の憂ひなしと見られ新甫發會の高見越しと相俟つて受渡し進捗のため長期休會となつたが人絹株は午後來気分を解消され夏期需出增の期待と依然たる高値維持から先行生產設備の擴張も必要とされ帝人百四十七円、東レ新九十九円二十錢の高値を告げた、鋼管も更に緩進歩調を辿つた、その他金株も緩進歩調で日魯旧伸悩みながら新百三円二十錢まであり一円九十錢と大引した

東京長期總取組（二十九日）

當限		八〇八、四六〇株
中限		九〇六、七〇〇株
先限		七六八、七四〇株
合計		二、四八三、九〇〇株

同短期取組喰合（二十九日）

新東	三〇二、八六〇株	
	賣方 四〇店	買方 六〇店
日産	六三、三二〇株	
	賣方 二二店	買方 七三店

大阪株式短期取組【二十九日本社特電】

鐘新	賣方三九店	買方四六店
大新	賣方二九店	買方五九店
東新	賣方二六店	買方五三店
帝人	賣方四〇店	買方四三店
日產	賣方二四店	買方五八店
商船	賣方三三店	買方六四店

兜町展望

【東京二十九日發本社特電】今月納會は案外無事平穩に終了して高を括つてゐた軟派も失望して手を拔いて了つた

期米 渡米豐富に 當限納會挫折

堂島米況前場

【大阪二十九日發】昨後場強含みの氣先今朝は各地高に買氣强く前限二十一錢高中一寸崩れて東京前、地場買氣筋買ひ三十錢中四十九錢と二十錢高に始め渡米豐富に依る當限の三十四円台割れと朝鮮の降雨を傳へアト模樣の寄附に結局〇七錢と〇錢と反落して前場を終る

堂島米況後場

【大阪二十九日發】當限落の後場は二限立會とて場面は双方見送りから閑散となり先限は三十四円〇七錢と〇三錢、二本同事の〇三錢と後場を終る

堂島兩建接除後合

中限	一七、〇〇〇石
賣方 小河以下十四店	買方 渡先以下十四店
先限	一〇、五〇〇石
賣方 小河以下十二店	買方 渡先以下十一店

本日出來高 一九、七〇〇石

堂島前場先限主なる手筋

賣方 朝鮮筋、地場筋、三木 買方 北國筋、東京筋、地場筋

堂島前場先限主なる手振

賣方 岡崎三、〇〇〇 藤岡一、五〇〇 田中潤、片山一、一〇〇 買方 村岡三、二〇〇 上橋一、八〇〇 岩瀬一、一〇〇

各地期米當限受渡高

地	數量	値段
大阪	二九、二〇〇石	三三、九〇円
東京	三五、〇〇〇	三三、八〇
神戸	二、四〇〇	三三、四〇

大阪正米標準値【二十九日本社特電】

內地中米 三三、二〇 朝鮮中米 三一、五〇 蓬萊米 三三、一五 在來種 一〇、一〇 丸糯米 三二、五〇

米界餘聞

【大阪二十九日發本社特電】當限納會の卅四円一錢は政府の手にはなる卅四円九十錢を割つたので從來二万八千石と見られて居つたが、當限納會の結果は三万石からの受渡となつて外れ石田中扶持で一錢、鋳物は最近の秋以來二万石と云はれた結果二千石を通じ當分二十九錢續くことで東京總受渡さるれば新鈎の九十二百石、鈎段三十二円九十錢▲賣方岩本、川本、澤田、谷上、日吉、村上、後藤、米の中數は前月受米の御餘りで受方殆んど依然りえ見らるれ▲併し前月受米は神戸が渡物に廻したので田中鈎の採算受外の無理受けは結局損を限すると見られる▲并田中鈎は一本調子で押しても實質は有力仕手でもあるのかバックに有力仕手がもあるのか、地場筋の勢力が強くなつて地場強氣筋の出來てゐるのではないかとの說もある

堂島雜觀

【大阪二十九日發本社特電】當限の手持ちがやまず混亂裡に終り愛米は當面の大口受方が少數で混亂に終り又硬化し得ず行詰まり、今後の中との關係と傾頃の新規

北濱雜觀

【大阪二十九日發】最後の高値大取組の六月限は些か弱含みながら大體需給の均衡を見たので安心氣分安値突込みの崩れと事業株に對する物色買に手堅く鐘紡親子の二社內外高を始め日魯の反發東洋レーヨンの新騰に他の諸株も五十錢內外高のもの多く取引所株も強氣材料と共に高値保合であつた

一擧りするだらうと豫想されてゐたが、格別取り立てる程の材料もなし、ソ滿國境の紛爭は或程度の擴大性もありと云つた見方も有力となつて來た爲目前警戒の態度を強ひてゐた▲從つて短期新東も百五十五円台の高値を一寸見せたのみで後は四円擱みの底弱い往來を續けてゐた▲フランスは困難なる保合別れは因難なフランスは國を舉げて財政の危機を切り拔けんとして支拂延期令公布や國內各市場の立會停止を行つてゐるので砂糖株の一角は一抹の不安氣分を漂ひ、果してフラン貨の動搖が落ち着くか否か容易ならざるものがあるので、之が成行を注目した形で何れも綿糸商の前途は利食急ぎと云つた形であつた、先限の越月玉は七十万株と云ふ今春以來の最少レコードであつた

砂糖 利喰急ぎに益槍

一淸算一【大阪二十九日發本社特電】

ニユーヨーク高ながらロンドン伸悩みを入れ休日從へ利喰急ぎに上買總合の買進み利かずアト賣漸落、益槍

一現物一【大阪二十九日發本社特電】

分蜜は買物薄と定期安に益槍、粗糖は安値保合に落着き

大阪砂糖現物【二十九日本社特電】

△分蜜 TAB	一〇、六五
TEA	一〇、六五
△聯精 ST	三三、五〇
DSA	一〇、六五
MS	三三、五〇
△耕地白糖A双	三三、七〇
三盆	三三、五〇
△再製三渦OBB	一〇、〇〇
△黑糖琉球(二)	六、一〇

日銀帳尻（單位千円）【二十九日本社特電】

發行高	一、六二一、三五〇
正貨準備	五五四、八〇〇
預金	二五六、八〇〇
貸出	五九二、五一〇
限外發行	六〇七、三五〇

東京市中コール【二十九日本社特電】

	安値	高値	標準
無條件	〇、六〇	〇、七〇	〇、六五
月越物	一、〇〇	一、一〇	一、〇〇

大阪重要商品【二十九日本社特電】

神戸ゴム現物	六三〇厘
木綿又印現物	六一五厘
モスB一現物	四七一厘
人絹絲中地	一〇五厘
人絹帝人C	八八円五〇錢
絹紡絲三品	八八円〇〇錢
鋼板新現物	三五五円〇〇錢
銅地金物	七七円三五錢
電氣銅(大阪)	四七円五〇錢
銑鐵(製鋼用)	二五円七五錢
鋼板一分	二四円〇〇錢
丸鐵一分	七七円〇〇錢
平鐵	九四錢
亞鉛板	八一錢
棒鋼引	一円四五錢
木材米松大角	一円五八錢
毛糸ZC	二円七七錢
北海小豆新三	一〇円二〇錢
豆粕百斤	五円一二錢
安米月塞十頁以	三円五八錢

神戸硫安相場

	賣	買
硫安バラ渡	八七円〇〇錢	
過燐酸十五％十貫以	一円八〇錢	
日本窒素物	三六、〇	三五、五
三井窒化物	三七、〇	三六、五
獨沖バラ物	八九、〇〇	八八、〇〇

大連特產況前場

【大連二十九日發】久しく保合つた市場は歐洲引締り內地高を入れて各品とも強調を示した、大豆は輸出筋の現物手々買ひ定期も買ひ筋買ひと思惑筋の買に小堅い豆粕は邪商の定期少量買ひ豆油は商文筋の買物に市況稍々活潑を呈してゐる

大連特產出來高

	定期	現物
大豆	一七二車	六〇車
豆粕	八千枚	

大連特產在荷高

	出廻	在荷
大豆	七七車	三、七九〇車
豆粕	二車	四四五万五千枚
豆油		

日渡高五千枚 天候晴

島內商況

台北正市 期米安に蓬萊軟化

◇前場

一期蓬萊 昨後場保合の氣先今朝米の不冴えを眺めて小甘く當限一円一八錢と三丁安一本に六車中限は一円〇八錢と一車、先限一円〇六錢と二丁安一本に十二車

◇後場

一期蓬萊米 前場小甘き氣先後場依然材料薄に無氣薄當限一円一七錢と一車、中限一円〇七錢と一丁安一本に十車、先限一円〇五錢買で出來不申

一期丸糯米 前場無商の氣先依然材料薄に見送り多く中限出來不申、先限一〇円八一錢賣八三錢買で出來不申

正米市況後場

一期蓬萊米 中限 二〇二錢 一〇車 先限 二〇〇錢 一〇車

基隆在庫米（二十九日調）

一期蓬萊米	三六〇袋
二期蓬萊米	
二期在來米	
一期丸糯米	
二期丸糯米	
合計	

高雄在庫米（二十九日調）

一期蓬萊米	
一期丸糯米	
二期蓬萊米	
二期在來米	
到着米	

臺中米價（二十九日）

蓬萊米一期 一円三八錢 出來高蓬萊米一期 三七、四〇八袋（台中市場）

臺南籾相場表（二十九日）

品種別	最高價格	最低價格
白殼		
天來		
双冬		
早稻		
蓬萊		
丸糯		
長糯		

臺北肥料相場

現物基隆倉渡

大豆油粕	二円五三錢
內地硫安	一円〇八錢
獨安	一円二〇錢
過燐酸（七頁九入一五％）	一円四九錢
同（七頁五入一九％）	一円五九錢
硫酸加里四八％	一五円

各地消費米

在來米百五十斤袋

一期	台南新子田各驛渡	
同	究尾 民雄驛渡	
同	東堡 嘉義驛渡	
同	岸仔 林子、水上驛渡	
一期	新營驛渡	
二期白殼	斗南驛渡	
一期晚種	大林驛渡	
同白殼	南投驛渡	
同白粒	同	
同柳州	宜蘭驛渡	
同清油	同	
長糯米		
二期蓬萊米	民雄驛渡	
化一港彩	台北驛渡	

虚弱な兒童にハリバが良い

夏も休まずこの保健劑を！

兒童の保健劑として、肝油が効くとか効かぬとか……そんなことは今日問題でありません。今や日本だけでなく世界を擧げて發育期の兒童を病氣から擁護するため、驚くべき大量の肝油が用ひられて居ることは何人も熟知されるところです。殊に近年ヴイタミンの研究が進むにつれ、肝油の需要が激增し、現にアメリカの如き五年前に比べて五倍もの激增ぶりを示して居ります。

たゞ問題は肝油はいかにも服みにくいことです。多の間は格別として、夏にもなるとあのベットリとした油と一種の嫌な臭味が鼻につき、神經質な兒童などは服んだ振りしてこつそり吐き出す有樣で加ふるに多量の油を服ませるため、胃腸に障る懸念すらあり、これを樂に服ませることはどちらでもいつも『苦痛の種』でありました。

この要求によつて生れたのが一粒肝油ハリバです。肝油が効くのは、あの臭い油そのものでなくその中に含れて居るヴイタミンAとDとです。これまで一ばんよいと信ぜられて居た鱈の肝油に比べて數十倍から數百倍もの濃厚さで天然にこのヴイタミンADを含んで居る高級の肝油が發見されたことゝ、且つこれを消化の良くないゼラチンカプセルに入れないで、油塊のまゝ、糖衣の小粒とした「一粒肝油」の製法が發明されたからです。

せめて夏だけでもハリバに變へて…これまでの肝油一匙に相當するヴイタミンが僅か小豆大の一粒中に濃縮させてあり、臭からず胃腸にも障らず一日僅かに一二粒、夏冬を問はず樂々と服用させることが出來ます。

夏は抵抗力が弱りがちのものです、冬の間普通の肝油を與へられた方々に、せめて夏だけでもハリバに變へて、この大切な時季を休まずに運用させて下さい。

一日量 幼兒……一粒 小兒……二粒 大人……四粒

百粒……二圓五十錢 五百粒……十圓五十錢 藥店にあり